



**AVISO DE CONTRATAÇÃO DIRETA
DISPENSA DE LICITAÇÃO Nº. 3103.02/2025-CD
PROCESSO ADMINISTRATIVO Nº 3103.02/2025-CD.**

PREÂMBULO:

O MUNICÍPIO DE MUCAMBO, Inscrito no CNPJ Nº 07.733.793/0001-05, com sede à Rua Construtor Gonçalo Vidal, S/N, Mucambo-CE, torna público que, realizará Contratação Direta por Dispensa de Licitação, com critério de julgamento **MENOR PREÇO DO ITEM**, nos termos artigo 75, inciso II da Lei 14.133/2021, no decreto municipal nº 07/2023 e as exigências estabelecidas neste Aviso, Termo de Referência e seus anexos, conforme os critérios e procedimentos a seguir definidos, objetivando a manifestação de eventuais interessados em participar do presente processo em busca da administração obter a proposta mais vantajosa, observadas as datas e horários discriminados a seguir:

DATA DO AVISO DE DISPENSA:	31/03/2025
DATA LIMITE PARA APRESENTAÇÃO DE PROPOSTAS:	03/04/2025, até as 17h.
FORMA DE ENVIO DA PROPOSTA:	As propostas deverão ser encaminhadas para o email licitacaomucambo@gmail.com , de acordo com o art. 26 do decreto nº 07/2023, de 02 de junho de 2023.

Por tratar-se de licitação com base na condição prevista no art. 176 parágrafo único da Lei 14.133/21 o meio para publicidade desse instrumento será a imprensa oficial do município através da fixação no flanelógrafo com sua divulgação no sitio oficial do município, disponível em: <https://mucambo.ce.gov.br/licitacoes/>.

1.0 -DO OBJETO:

1.1 Constitui objeto desta a CONTRATAÇÃO DE EMPRESA RESPONSÁVEL PELA GESTÃO TRIBUTÁRIA DO MUNICÍPIO ATRAVÉS DE: LOCAÇÃO DOS SISTEMAS EM AMBIENTE WEB ABAIXO RELACIONADOS, ESPECÍFICO PARA GESTÃO PÚBLICA MUNICIPAL, COM INSTALAÇÃO, IMPLANTAÇÃO E TREINAMENTO DOS FUNCIONÁRIOS, JÁ INCLUSAS ALTERAÇÕES LEGAIS E MANUTENÇÕES CORRETIVAS SE HOVEREM, INCLUINDO A MIGRAÇÃO DE TODOS OS DADOS DOS SISTEMAS ORA EM USO.

1.2 Compõem este Edital, além das condições específicas, os seguintes documentos:

- 1.2.1 – Anexo I Termo de Referência;
- 1.2.2 – Anexo II Documentação da empresa a ser Contratada;
- 1.2.3 – Anexo III Minuta da Proposta;

2.0. DAS CONDIÇÕES DE PARTICIPAÇÃO:

2.1. A participação na presente dispensa se dará mediante o envio de proposta de preços e documentos de habilitação pelo link disponível no site da Prefeitura Municipal de Mucambo, na aba Transparência, em seguida nos botões: “Licitações” -> “Contratação Direta – Lei 14.133/2021”, o envio será pelo email<licitacaomucambo@gmail.com>.

2.1.1. Não poderão participar desta dispensa os fornecedores:

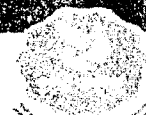



- 2.1.2. que não atendam às condições deste Aviso de Contratação Direta e seu(s) anexo(s);
- 2.1.3. estrangeiros que não tenham representação legal no Brasil com poderes expressos para receber citação e responder administrativa ou judicialmente;
- 2.1.4. Não poderá participar empresa que não explore ramo de atividade compatível com o objeto desta licitação.
- 2.1.5. As Pessoas jurídicas que tenham sido declaradas inidôneas por ato do poder público ou que estejam impedidas de licitar, ou contratar com a administração pública, ou com qualquer de seus órgãos descentralizados, quais sejam:
- a) Cadastro Nacional de Empresas Inidôneas e Suspensas – CEIS;
 - b) CNIA - Cadastro Nacional de Condenações Cíveis por Ato de Improbidade Administrativa e Inelegibilidade do CNJ;
 - c) CNEP - Cadastro Nacional de Empresas Punidas;
 - d) Inidôneos - Licitantes Inidôneos junto ao TCU;
- 2.2. que se enquadrem nas seguintes vedações:
- a) autor do anteprojeto, do projeto básico ou do projeto executivo, pessoa física ou jurídica, quando a contratação versar sobre obra, serviços ou fornecimento de bens a ele relacionados;
 - b) empresa, isoladamente ou em consórcio, responsável pela elaboração do projeto básico ou do projeto executivo, ou empresa da qual o autor do projeto seja dirigente, gerente, controlador, acionista ou detentor de mais de 5% (cinco por cento) do capital com direito a voto, responsável técnico ou subcontratado, quando a contratação versar sobre obra, serviços ou fornecimento de bens a ela necessários;
 - c) pessoa física ou jurídica que se encontre, ao tempo da contratação, impossibilitada de contratar em decorrência de sanção que lhe foi imposta;
 - d) aquele que mantenha vínculo de natureza técnica, comercial, econômica, financeira, trabalhista ou civil com dirigente do órgão ou entidade contratante ou com agente público que desempenhe função na licitação ou atue na fiscalização ou na gestão do contrato, ou que deles seja cônjuge, companheiro ou parente em linha reta, colateral ou por afinidade, até o terceiro grau;
 - e) empresas controladoras, controladas ou coligadas, nos termos da Lei nº 6.404, de 15 de dezembro de 1976, concorrendo entre si;
 - f) pessoa física ou jurídica que, nos 5 (cinco) anos anteriores à divulgação do aviso, tenha sido condenada judicialmente, com trânsito em julgado, por exploração de trabalho infantil, por submissão de trabalhadores a condições análogas às de escravo ou por contratação de adolescentes nos casos vedados pela legislação trabalhista
- 2.2.1. Equiparam-se aos autores do projeto as empresas integrantes do mesmo grupo econômico;
- 2.2.2. aplica-se o disposto na alínea “c” também ao fornecedor que atue em substituição a outra pessoa, física ou jurídica, com o intuito de burlar a efetividade da sanção a ela aplicada, inclusive a sua controladora, controlada ou coligada, desde que devidamente comprovado o ilícito ou a utilização fraudulenta da personalidade jurídica do fornecedor;
- 2.2.3. organizações da Sociedade Civil de Interesse Público - OSCIP, atuando nessa condição (Acórdão nº 746/2014-TCU-Plenário); e
- 2.2.4. sociedades cooperativas.

3.0. DOS RECURSOS ORÇAMENTÁRIOS:

3.1. As despesas decorrentes desta contratação estão programadas em dotação orçamentária própria, prevista no orçamento do Poder Executivo, para exercício de 2025, na classificação:

PROGRAMAS	DOTAÇÃO ORÇAMENTÁRIA	ELEMENTO DE DESPESAS
MANUT. DA SEC DE FINANÇAS	0801.041220404.2.048	3.3.90.39.00 3.3.90.47.00





4.0 – DO VALOR ESTIMADO:

4.1.1 - O valor global estimado para contratação será de **R\$ 59.633,37 (cinquenta e nove mil seiscentos e trinta e três reais e trinta e sete centavos)**.

ITEM	ESPECIFICAÇÃO	UND	QUANT. TOTAL	MÉDIA UNIT.	VALOR TOTAL
1	IMPLANTAÇÃO, CONVERSÃO DE DADOS E TREINAMENTO	SERVIÇO	1	R\$ 4.233,33	R\$ 4.233,33
2	SISTEMA DE GESTÃO TRIBUTARIA	MÊS	12	R\$ 4.616,67	R\$ 55.400,04

5.0 – PERÍODO PARA ENVIO DA DOCUMENTAÇÃO DE HABILITAÇÃO E PROPOSTA DE PREÇO/COTAÇÃO:

5.1. A presente ficará **ABERTA POR UM PERÍODO DE 03 (TRÊS) DIAS ÚTEIS**, a partir da data da divulgação no site, as propostas de preços e os respectivos documentos deverão ser encaminhadas pelo email disponível: <licitacaomucambo@gmail.com> no site da Prefeitura Municipal de Mucambo, na aba Transparência.

6. DA APRESENTAÇÃO DOS DOCUMENTOS:

6.1. Apresentada em original, por cópia simples ou sendo aceita a autenticação digital

6.2. A proponente deverá apresentar documentos de habilitação junto a sua proposta de preços, na forma prevista no Anexo I – Termo de Referência.

7.0. PROPOSTA DE PREÇO:

7.1. As propostas de preço que não estiverem em consonância com as exigências deste Edital serão desconsideradas julgando-se pela sua desclassificação.

7.1.1. O valor proposto pelas licitantes para execução dos serviços não poderá ultrapassar o valor orçado pelo Município previsto no item 4.1.1 do edital

7.1.2. A **PROPOSTA DE PREÇOS** deverá ser apresentada em 01 (uma) via datilografada ou digitada, devidamente assinada, rubricada em todas as suas páginas, devendo conter no mínimo:

- a) A indicação da razão social da licitante, o número de inscrição no CNPJ de seu estabelecimento e endereço completo deverá ser o que efetivamente irá prestar o objeto da licitação. São facultativas as informações dos dados referentes ao número de banco, agência e conta corrente nesta etapa da licitação, sendo obrigatória, posteriormente, para assinatura do contrato.
- b) Os preços propostos serão de exclusiva responsabilidade da licitante, não lhe assistindo o direito de pleitear qualquer alteração dos mesmos, sob alegação de erro, omissão ou qualquer outro argumento não previsto em lei.
- c) As Propostas de Preços serão consideradas de acordo com os Anexos deste Edital, por ITEM, conforme o caso, expressa em Real (R\$), em algarismos e por extenso, computando todos os custos necessários para o atendimento do objeto desta licitação, bem como, todos os impostos, encargos trabalhistas, previdenciários, fiscais e comerciais, taxas, fretes, seguros, deslocamentos de pessoal, e quaisquer outros custos ou despesas que incidam ou venham a incidir direta ou indiretamente sobre a prestação dos serviços, constantes da proposta, abrangendo, assim, todos os custos com os serviços necessários à execução do objeto em perfeitas condições a manutenção dos serviços.
- d) Ocorrendo discrepância entre os preços unitários e totais, prevalecerão os primeiros, devendo o(a) Agente de Contratação(a) proceder às correções necessárias.
- e) Deverão ser informados além dos preços unitários e totais, os seus respectivos valores por extenso.
- f) A proposta de preços deverá ainda estar assinada por representante, legalmente constituído para tal fim;





g) A proposta de preços terá validade mínima de 60 (sessenta) dias, a contar da data da abertura do envelope, sendo este considerado como válido, no caso de omissão.

7.1.3. Ocorrendo divergência na proposta entre os valores unitário e total, prevalecerá o unitário, e entre o algarismo e extenso, prevalecerá o extenso. Não será permitido alterar valor da proposta por erro, sendo o mesmo desclassificado.

7.1.4. Os preços constantes da proposta do licitante deverão conter apenas duas casas decimais após a vírgula, cabendo ao licitante proceder ao arredondamento ou desprezar os números após as duas casas decimais dos centavos, e deverão ser cotados em moeda corrente nacional.

7.1.5. Os preços propostos serão de exclusiva responsabilidade do licitante, não lhe assistindo o direito de pleitear qualquer alteração dos mesmos, sob alegação de erro, omissão ou qualquer outro argumento não previsto em lei.

7.1.6. A apresentação da proposta de preços implica na ciência clara de todos os termos do edital e seus anexos, em especial quanto à especificação dos serviços e as condições de participação, competição, julgamento e formalização da dispensa, bem como a aceitação e sujeição integral às suas disposições e à legislação aplicável lei 14.133/21.

7.2. Será **desclassificada** a proposta vencedora que:

7.2.1. contiver vícios insanáveis;

7.2.2. não obedecer às especificações técnicas pormenorizadas neste aviso ou em seus anexos;

7.2.3. apresentar preços inexequíveis ou permanecerem acima do preço máximo definido para a contratação;

7.2.4. não tiverem sua exequibilidade demonstrada, quando exigido pela Administração;

7.2.5. apresentar desconformidade com quaisquer outras exigências deste aviso ou seus anexos, desde que insanável.

7.3. Quando o fornecedor não conseguir comprovar que possui ou possuirá recursos suficientes para executar a contento o objeto, será considerada inexequível a proposta de preços ou menor lance que:

7.3.1. for insuficiente para a cobertura dos custos da contratação, apresente preços global ou unitários simbólicos, irrisórios ou de valor zero, incompatíveis com os preços dos insumos e salários de mercado, acrescidos dos respectivos encargos, ainda que o ato convocatório da dispensa não tenha estabelecido limites mínimos, exceto quando se referirem a materiais e instalações de propriedade do próprio fornecedor, para os quais ele renuncie a parcela ou à totalidade da remuneração.

7.3.2. apresentar um ou mais valores da planilha de custo que sejam inferiores àqueles fixados em instrumentos de caráter normativo obrigatório, tais como leis, medidas provisórias e convenções coletivas de trabalho vigentes.

8.0. DO JULGAMENTO

8.1. Encerrada o prazo para recebimentos das propostas de preços e documentos de habilitação, será verificada a conformidade da proposta classificada em primeiro lugar, ou seja, a que apresentou o menor preço, quanto à adequação do objeto, à compatibilidade do preço em relação ao estipulado para a contratação, bem como os documentos de habilitação apresentados.

8.2. No caso de o preço da proposta vencedora estar acima do estimado pela Administração, será declarada desclassificada e verificada pela ordem de classificação o segundo lugar e assim sucessivamente até a proposta atender a todas as condições do edital.

8.3. Em qualquer caso, concluída tal fase, o resultado será registrado na ata do procedimento da dispensa.

8.4. Estando o preço compatível, será solicitado o envio da proposta e, se necessário, de documentos complementares, conforme o caso.

8.5. Se houver indícios de inexequibilidade da proposta de preço, ou em caso da necessidade de esclarecimentos complementares, poderão ser efetuadas diligências, para que a empresa comprove a exequibilidade da proposta.

8.6. Para fins de análise da proposta quanto ao cumprimento das especificações do objeto, poderá ser colhida a manifestação escrita do setor requisitante do serviço ou da área especializada no objeto.





PREFEITURA DE
MUCAMBO
NOVAS IDÉIAS, NOVAS CONQUISTAS



8.7. Se a proposta vencedora for desclassificada, será examinada a proposta ou lance subsequente, e, assim sucessivamente, na ordem de classificação.

8.8. Encerrada a análise quanto à aceitação da proposta, se iniciará a fase de habilitação, observado o disposto neste Aviso de Contratação Direta.

9.0 – DO PAGAMENTO:

9.1. O pagamento será efetuado em até 30 (trinta) dias mediante apresentação de nota fiscal e após atesto do setor competente, nos termos da Lei Federal no 14.133/2021.

9.2. Para realização dos pagamentos, o licitante vencedor deverá manter a regularidade fiscal apresentada durante processo de habilitação;

10.0 – DAS DISPOSIÇÕES GERAIS:

10.1. Poderá o Município revogar o presente processo, no todo ou em parte, por conveniência administrativa e interesse público, decorrente de fato superveniente, devidamente justificado.

10.2. O Município deverá anular o presente Edital, no todo ou em parte, sempre que acontecer ilegalidade, de ofício ou por provocação.

10.3. A anulação do presente procedimento, não gera direito à indenização, ressalvada o disposto no art. 149 da Lei Federal no 14.133/21.

10.4. Após a fase de classificação das propostas, não cabe desistência desta, salvo por motivo justo decorrente de fato superveniente, mediante solicitação do proponente e aceito pelo Município.

MUCAMBO (CE), 31 de março de 2025.

Francisco Orecio de Almeida Aguiar
Agente de contratação
Prefeitura Municipal de Mucambo





PREFEITURA DE
MUCAMBO
NOVAS IDÉIAS, NOVAS CONQUISTAS



ANEXO I -
TERMO DE REFERÊNCIA





TERMO DE REFERÊNCIA

1. DO OBJETO E DO VALOR ESTIMADO

1.1. CONTRATAÇÃO DE EMPRESA RESPONSÁVEL PELA GESTÃO TRIBUTÁRIA DO MUNICÍPIO ATRAVÉS DE: LOCAÇÃO DOS SISTEMAS EM AMBIENTE WEB ABAIXO RELACIONADOS, ESPECÍFICO PARA GESTÃO PÚBLICA MUNICIPAL, COM INSTALAÇÃO, IMPLANTAÇÃO E TREINAMENTO DOS FUNCIONÁRIOS, JÁ INCLUSAS ALTERAÇÕES LEGAIS E MANUTENÇÕES CORRETIVAS SE HOVEREM, INCLUINDO A MIGRAÇÃO DE TODOS OS DADOS DOS SISTEMAS ORA EM USO, conforme condições, quantidades e exigências estabelecidas neste instrumento:

ITEM	ESPECIFICAÇÃO	UND	QUANT TOTAL	MÉDIA UNIT.	VALOR TOTAL
1	IMPLANTAÇÃO, CONVERSÃO DE DADOS E TREINAMENTO	SERVIÇO	1	R\$ 4.233,33	R\$ 4.233,33
2	SISTEMA DE GESTÃO TRIBUTARIA	MÊS	12	R\$ 4.616,67	R\$ 55.400,04

1.2A contratação será efetivada por meio de termo de contrato;

1.1.1. O prazo de vigência do contrato é até 31/12/2025, podendo ser prorrogado por interesse das partes até o limite de 5 (cinco) anos, com base no artigo 107, da Lei 14.133/21.

2. FUNDAMENTO LEGAL DA CONTRATAÇÃO

2.1. Art. 75, inc. II, da Lei nº 14.133/21.

3. JUSTIFICATIVA E OBJETIVO DA CONTRATAÇÃO

3.1. A contratação de uma empresa responsável pela gestão tributária do município, através da locação de sistemas em ambiente web, específicos para gestão pública municipal, com instalação, implantação, treinamento dos funcionários, alterações legais, manutenções corretivas e migração de dados é essencial por diversos motivos, principalmente para melhorar a eficiência administrativa, garantir o cumprimento das obrigações fiscais e otimizar a arrecadação de tributos. Abaixo estão algumas das principais necessidades dessa contratação:

Melhoria na Eficiência Administrativa:

A utilização de sistemas especializados e atualizados permite uma gestão mais eficiente e ágil dos tributos municipais. Com a locação de sistemas em ambiente web, é possível centralizar as informações, automatizar processos e reduzir a sobrecarga administrativa. Isso garante maior eficiência no controle e na fiscalização tributária, além de melhorar o atendimento ao público e reduzir erros humanos.

Atualização Contínua com Alterações Legais:

A legislação tributária é dinâmica e está sujeita a mudanças constantes. A empresa contratada para fornecer os sistemas deve garantir que os softwares estejam sempre atualizados com as alterações legais pertinentes. Isso inclui ajustes nas alíquotas, mudanças nas normas fiscais e tributárias, e a inclusão de novas exigências legais, o que evita problemas de não conformidade.

Garantia de Conformidade Fiscal:

A gestão tributária eficiente exige que o município esteja em conformidade com a legislação vigente. Sistemas de gestão tributária bem estruturados ajudam a garantir que todos os tributos sejam cobrados de





acordo com a legislação e no prazo correto. Isso diminui o risco de passivos fiscais ou de que o município perca receitas devido à falhas no sistema de arrecadação.

Segurança na Armazenagem e Processamento de Dados:

A migração de dados dos sistemas atuais para novos sistemas é um processo delicado, e uma empresa especializada pode garantir que todas as informações fiscais e tributárias sejam transferidas de forma segura e sem perda de dados. Além disso, o ambiente web utilizado pelos novos sistemas oferece maior segurança no armazenamento e no processamento de dados sensíveis, como informações fiscais e bancárias, protegendo os dados contra acessos não autorizados e falhas técnicas.

Capacitação e Treinamento de Funcionários:

A implantação de novos sistemas requer o treinamento adequado dos funcionários responsáveis pela gestão tributária. Isso assegura que a equipe esteja bem preparada para operar os sistemas corretamente, o que aumenta a produtividade e precisão das atividades de arrecadação e fiscalização. O treinamento também evita erros operacionais e permite que os servidores públicos usem todas as funcionalidades dos sistemas de forma eficiente.

Manutenção Corretiva e Suporte Técnico:

A empresa contratada oferece manutenção corretiva e suporte técnico contínuo, o que garante que quaisquer problemas ou falhas no sistema sejam resolvidos rapidamente. Isso é fundamental para evitar interrupções nas operações tributárias e garantir que o processo de arrecadação e fiscalização não seja comprometido por falhas no sistema.

Integração e Acessibilidade:

Sistemas baseados em ambiente web permitem maior acessibilidade e integração. A equipe de gestão tributária pode acessar o sistema de qualquer lugar, o que facilita a administração e o monitoramento. Além disso, o uso de sistemas em nuvem pode facilitar a integração com outros sistemas públicos (como saúde, educação, finanças), permitindo uma visão mais holística e precisa da gestão pública municipal.

Melhora na Arrecadação de Tributos:

Com sistemas modernos e bem implantados, o município pode aumentar a arrecadação tributária, através de um controle mais eficaz sobre os contribuintes, a automatização do processo de emissão de guias e notas fiscais, e a melhoria na fiscalização. A automação do processo reduz o risco de evasão fiscal e aumenta a eficiência na cobrança dos tributos municipais.

Redução de Custos e Tempo:

A locação de sistemas prontos, já com a migração de dados e atualizações inclusas, representa uma economia significativa de tempo e recursos. Não há necessidade de desenvolver um sistema interno do zero, nem de realizar atualizações e manutenções complexas por conta própria. A empresa contratada garante que tudo esteja sempre funcionando corretamente, liberando a gestão pública para focar em outras prioridades.

Transparência e Melhoria na Prestação de Contas:

Sistemas de gestão tributária modernos, com funcionalidades específicas para a administração pública, também ajudam a melhorar a transparência na gestão de recursos públicos. As informações ficam mais acessíveis, facilitando a prestação de contas à população e aos órgãos de controle. Isso é fundamental para a credibilidade do governo municipal.

A contratação de uma empresa para gestão tributária, com locação de sistemas em ambiente web, inclui serviços essenciais como instalação, implantação, treinamento, migração de dados, manutenções corretivas e atualizações legais. Ela assegura maior eficiência, conformidade fiscal, segurança dos dados, e melhoria na arrecadação tributária. A contratação de um serviço especializado também facilita a adaptação a mudanças legais e o aprimoramento contínuo da administração pública municipal, garantindo que o município esteja sempre alinhado com as melhores práticas de gestão fiscal.

4. DA CLASSIFICAÇÃO DOS BENS:

4.1. Bens e serviços comuns: aqueles cujos padrões de desempenho e qualidade podem ser objetivamente definidos pelo edital, por meio de especificações usuais de mercado. (art. 6º, XIII da Lei 14.133/21)



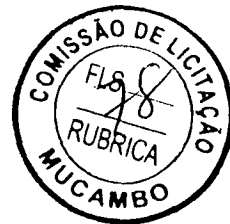

5. INFORMAÇÕES IMPORTANTES ACERCA DO OBJETO E DA EXECUÇÃO DOS SERVIÇOS

5.1. O serviço será solicitado pela Secretaria Municipal de Finanças, devendo ser realizados de forma total após assinatura do contrato, de segunda a sexta-feira, e ainda conforme as necessidades do Município.

5.2. Os serviços serão fiscalizados, onde será avaliado a qualidade do fornecimento realizado e, constatando que foi executado em desacordo com o especificado, a fiscalização notificará por escrito a CONTRATADA, interrompendo-se os prazos de recebimento e ficando suspenso o pagamento até que sanada a irregularidade.

5.3. Os sistemas devem seguir os requisitos abaixo:

a) SUPORTE TÉCNICO AOS SISTEMAS

A proponente deverá apresentar plano de apoio aos usuários, através de suporte técnico avaliado em horas, prevendo atendimento telefônico, suporte on-line, acesso remoto aos sistemas e ao banco de dados, além de previsão de suporte presencial, através de técnico com conhecimento em todos os sistemas propostos.

Neste plano, deverá ser explanada toda a metodologia de atendimento, disponibilidade de horários do suporte on-line e remoto. Para o suporte técnico presencial, tempo previsto para o atendimento local após a convocação por parte da prefeitura.

b) FORNECIMENTO DE SISTEMAS LICITADOS

b.1. Fornecimento de Sistema de Gestão Tributária

- b.1.1 – Sistema de gestão de receitas próprias municipais.
- b.1.2 – Sistema de gestão de Obras e planejamento urbano;
- b.1.3 – Sistema de auto atendimento on-line;
- b.1.4 – Sistema de Movimento Econômico on-line;
- b.1.5 – Sistema de Nota Fiscal Eletrônica;
- b.1.6 – Sistema de Gerenciamento de Fiscalização de ISS;
- b.1.7 – Sistema de Gerenciamento de Auto de Multa;
- b.1.8 – Sistema de Gerenciamento de Setor tesouraria/retenção de ISS e IR;
- b.1.9 – Sistema de Gerenciamento Protesto de Títulos;
- b.1.10 – Sistema de Gerenciamento de Procuradoria Municipal;
- b.1.11 – Sistema de pagamento via PIX;
- b.1.12 – Sistema de integração com a REDESIM;

b.2. Por questões de compatibilidade, a locação de todos os sistemas acima citados dar-se-á com uma única licitante, podendo estes estar inseridos em executável único ou em vários, a critério da licitante.

b.3. Os sistemas deverão estar baseados no conceito de transações, mantendo a integridade dos dados em caso de queda de energia e/ou falha de software/hardware.

b.4 O sistema deverá permitir acesso simultâneo de usuários por módulo.

b.5. Gerar os arquivos de exportação de dados (formato texto) para alimentar automaticamente os sistemas de contabilidade, conforme layouts e parâmetros estipulados por este.

b.6. Permitir realizar backup do banco de dados, com as seguintes funcionalidades:

b.6.1. Configurar a periodicidade;

b.6.2. Executar automaticamente o backup em horários previamente agendados;

b.6.3. Permitir o backup da base de dados enquanto os usuários estão trabalhando nos sistemas;

b.7. Quanto ao gerenciador de banco de dados – SGBD's, os sistemas deverão usar banco de dados freeware, open source e multiplataforma, a fim de garantir portabilidade e independência de suporte, eliminando o vínculo obrigatório a um único fornecedor, além de eliminar o TCO (Total Cost of Ownership – Custo Total de Propriedade).

b.8. Os sistemas deverão rodar nos equipamentos disponibilizados pela Prefeitura Municipal, em ambiente linux e em ambiente web.

b.9. Os sistemas devem possuir controle de permissões de acesso de cada usuário dentro de cada sistema.

b.10. Possibilitar a segurança total dos dados, mantendo a integridade do Banco de Dados e conter mecanismos de proteção que impeçam a perda de transações já efetivadas.





- b.11. Os relatórios apresentados deverão estar no formato gráfico, para serem impressos em impressoras laser ou jato de tinta, permitindo a visualização dos relatórios em tela; salvá-los em arquivos para posterior impressão e em arquivo PDF com a possibilidade de assinar digitalmente.
- b.12. Permitir selecionar no momento da impressão do relatório qualquer impressora disponível na rede, possibilitando escolher tamanho de papel, configurar margens, selecionar intervalos de páginas, indicar o número de cópias a serem impressas e demais opções disponíveis na impressora.
- b.13. As atualizações deverão estar disponíveis na internet ou serem remetidas por meio digital a critério da contratante.
- b.14. Possibilidade de recuperar o banco a partir do arquivo de transação (log).
- b.15. Possibilitar o acesso ao banco dados de fora do ambiente da prefeitura (remotamente) em casos de necessidade.
- b.16. Permitir que o relatório desenvolvido pelo usuário fique no banco de dados disponível a todos os usuários do sistema, e que integre ao backup dos dados do sistema.
- b.17. Possuir consulta rápida aos dados cadastrais dos sistemas, sendo generalizada através de botão de função, com acesso de qualquer local do sistema. Estas funções deverão ser dinâmicas, e se adaptarem à utilização de cada usuário.
- b.18. Os sistemas/módulos deverão permitir abrir mais de uma opção do menu principal, simultaneamente, sem a necessidade de se fazer novo acesso ao sistema. Por exemplo, manter aberto ao mesmo tempo cadastros e relatórios distintos.
- b.19. Para operacionalização dos sistemas, o usuário só poderá efetuar a entrada de dados via sistema.

c) Características Técnicas Exigidas

Os sistemas propostos deverão preencher as exigências e deverão contemplar integralmente as exigências técnicas abaixo relacionadas, sob pena de desclassificação.

1. SISTEMAS/MÓDULOS LICITADOS

1 – SISTEMA DE GESTÃO DE RECEITAS PRÓPRIAS MUNICIPAIS.

O sistema deverá gerenciar o lançamento e a cobrança, bem como a possível execução fiscal de toda e qualquer receita própria lançada pelo município.

- 1 Todas as taxas, impostos e contribuições deverão ser tratados pelo sistema, parametrizados de acordo com a legislação local quanto a sua fórmula de cálculo, correção e índices, moedas, etc.
- 2 Possuir cadastros de ruas, bairros, bancos, convênios, moedas, atividades econômicas, planta de valores, de fiscais, cadastro único de contribuintes.
- 3 Possuir cadastro de classificação de contribuintes, bem como associação de mais de uma classificação a um contribuinte.
- 4 Ter configuração para mensagens de carnê, por tipo de tributo, número de parcelas, débitos vencidos ou a vencer.
- 5 Possuir cadastro de imóveis, configurável conforme boletim cadastral da Prefeitura, com a possibilidade de inserir campos numéricos (inteiros e decimais), datas, horas e textos a qualquer momento, permitindo a montagem da tela de manutenção de imóveis e empresas a critério da prefeitura, inclusive permitindo alteração na ordem de digitação dos campos.
- 6 Permitir cálculo de juros e multas de débitos correntes baseado em fórmulas, podendo variar de ano para ano e também de receita para receita.
- 7 Permitir controle de isenção/imunidade definido nas fórmulas de cálculo, permitindo resumos por tipo de isenção/imunidade de cada receita.
- 8 Permitir que a Planta de Valores seja totalmente configurável baseada no BCI e na localização do imóvel.
- 9 Possibilitar que o usuário possa configurar e administrar novas informações sobre os imóveis, econômicos e contribuintes, criando campos, livres, com conteúdo pré-fixado ou que façam crítica da digitação em outras tabelas.
- 10 Permitir controlar as receitas de várias taxas, impostos e Contribuição de Melhorias.
- 11 Possibilitar verificação de consistência durante o cadastro imobiliário e mobiliário (econômico), impedindo, por exemplo, que um imóvel construído fique sem área da construção.





- 12 Permitir o controle de obras e construção civil, informando se for do tipo Ampliação/ Reforma Construção ou Demolição, e se for o caso gerar um novo imóvel ou alterar o já existente.
- 13 Permitir o englobamento de imóveis, mesmo sendo de lotes diferentes, para a emissão de carnês e também poder consultar os valores detalhadamente de cada imóvel englobado.
- 14 Ter o controle de emissão de 2ª via.
- 15 Possuir consulta de boletos emitidos, por nosso número, valor de boleto, sacado, vencimento inicial e final e por convênio. Possibilitando a reimpressão do boleto pesquisado idêntico ao original.
- 16 Possibilitar a emissão de parcelas através das janelas de consultas.
- 17 Ter controle sobre as notificações de lançamentos emitidas/enviadas, anuladas e devolvidas.
- 18 Possibilitar a prorrogação de vencimento de alguns ou de todos os lançamentos.
- 19 Possibilitar o cadastramento e movimentação das suspensões dos lançamentos.
- 20 Cadastrar as Averbações/Observações para contribuinte, imóveis, dívidas e receitas diversas (solicitação de serviço).
- 21 Controlar a emissão de documentos impressos (forma de entrega, data entrega e/ou cancelamento).
- 22 Possibilitar o lançamento automático de valores pagos a menor.
- 23 Controlar a compensação e restituição de pagamentos efetuados indevidamente.
- 24 Controlar a execução fiscal da dívida ativa.
- 25 Cadastrar as vistorias de imóveis e econômicos.
- 26 Permitir pesquisar por qualquer campo dos cadastros do sistema, possibilitando preencher mais de um campo.
- 27 Calcular todos os impostos ou taxas, pertinentes a cada cadastro técnico utilizando dados implantados na tabela de parâmetros, sem a dependência de alterações nos programas de cálculo e ainda permitir cálculos ou recálculos individuais ou de um grupo de contribuintes.
- 28 Emitir carnês dos tributos e dívida ativa, bem como segunda via, imprimindo opcionalmente algumas parcelas. Emitir etiquetas e notificação de lançamentos, endereçadas aos contribuintes que tiverem lançamentos.
- 29 Possibilitar a consulta de lançamentos (dados financeiros) através do nome, parte do nome, CNPJ/CPF.
- 30 Emitir certidão negativa, positiva ou positiva com efeito negativa;
- 31 Emitir extrato da movimentação financeira do contribuinte (tributos pagos em abertos ou cancelados);
- 32 Gerar arquivos para a impressão dos carnês por terceiros
- 33 Emitir gráficos para análise de receitas lançadas, arrecadadas, em dívida ativa e isenções.
- 34 Controlar a emissão e pagamento do ITBI, bloqueando a transferência de imóveis quando este possui débitos ou está em dívida ativa. Permitir gerar o ITBI de mais de um imóvel do mesmo proprietário para o mesmo comprador.
- 35 Controlar as liberações de impressão de documentos fiscais por gráficos.
- 36 Manter um cadastro de dias não úteis para fins de cálculo de juro/multa.
- 37 Permitir trabalhar com várias moedas no sistema, (Unidade Fiscal, Reais) e com indexadores para intervalos de datas.
- 38 Possuir rotinas de movimentações e alterações de dívidas (anistias, prescrições, cancelamentos, estornos, etc.).
- 39 Possuir relatórios, gerenciais, estatísticos e financeiros com resumos de dívidas vencidas e a vencer, situação do cadastro, resumo da arrecadação por dia/mês, por tipo de dívida e por órgão arrecadador, de cancelamentos, de classificação da receita de acordo com plano de contas da Prefeitura, de pagamentos e de estorno de pagamento.
- 40 Emitir notificação de cobrança administrativa para os contribuintes devedores, com parametrização do conteúdo da notificação.
- 41 Possuir rotina automatizada de inscrição dos tributos em dívida ativa.
- 42 O Sistema deverá controlar as dívidas ativas, gerando informações sobre o ato da inscrição (livro, folha, data e número da inscrição), com cálculos de atualizações, acréscimos legais e controle da execução fiscal.
- 43 Emissão dos livros de dívida ativa, notificação e etiquetas para os contribuintes inscritos.





- 44 Emissão da Certidão de Dívida Ativa junto com a Petição, com textos parametrizados, através de única rotina para cobrança judicial.
- 45 Permitir baixas dos débitos automaticamente através de arquivos de arrecadação fornecidos pelos Bancos.
- 46 Consulta geral unificada da situação do contribuinte (dívida ativa, débitos correntes de todas as receitas) com valores atualizados e opção para impressão de segundas vias, re-parcelamentos e pagamentos.
- 47 Ter cadastro de configuração das regras de parcelamento da Dívida Ativa, com valor mínimo por parcela, número máximo de parcelas, percentuais de descontos para multa, juros, correção monetária, honorários e valor principal. Permitir configurar os parcelamentos por tipo de tributo e exercício, bem como sua validade de aplicação.
- 48 Permitir parcelar várias receitas, outros parcelamentos e dívidas executadas em um mesmo parcelamento.
- 49 Poder emitir uma guia unificada, relacionando todos os débitos, dívida ativa e parcelas de dívidas que o contribuinte estiver devendo.
- 50 Possibilitar o cadastramento de fiscais, documentos fiscais, infrações, notificações. Os quais poderão ser utilizados na programação de ações fiscais e apurações fiscais.
- 51 Ter um controle da apuração dos lançamentos pelo contribuinte, comparando quanto foi declarado e quanto foi recolhido pelo contribuinte, possibilitando o lançamento da diferença apurada, com o devido acréscimo e notificação fiscal.
- 52 Possibilidade de gerar auto de infrações e notificações aos contribuintes.
- 53 Possibilidade de controlar a emissão de notas avulsas, impressas pela secretaria de finanças.
- 54 Possibilitar o controle de requerimento de baixa, suspensão e cancelamento de atividades.
- 55 Emissão de documentos inerentes a fiscalização: Termo de Início da Fiscalização, Termo de Encerramento da Fiscalização, Termo de Ocorrência, Termo de Solicitação de Documentos, Intimação, Recibo de Entrega de Documentos, Auto de Infração, Planilha de Cálculo da Apuração Fiscal.
- 56 Possibilitar a consulta de ações fiscais por fiscal.
- 57 Possibilitar a mudança de modelos de carnês pelo próprio usuário.
- 58 Manter o histórico dos valores calculados de cada exercício.
- 59 Possibilitar que o servidor municipal possa configurar e administrar novas informações sobre os imóveis, econômicos e contribuintes.
- 60 Controlar os projetos para emissão Alvará de Construção e Habite-se.
- 61 Possuir rotinas de configuração através de fórmulas para automaticamente cancelar, suspender e anistiar a dívida ativa, com seus respectivos registros.
- 62 Possibilitar que seja feito cálculo simulado, baseado no histórico de alterações, exercícios anteriores, dados cadastrais do exercício atual, considerando os parâmetros de cálculo do exercício solicitado.
- 63 Possuir rotina para importar imagem da planta cartográfica do imóvel.
- 64 Possuir cadastro para suspender notificações e autos de infração, bem como controlar suas movimentações durante o processo.
- 65 Ter o controle para ME e EPP's optantes pelo Simples Nacional, conforme Lei Complementar 123/2006.
- 66 Possuir controle da liberação do alvará provisório conforme Lei Complementar 123/06.
- 67 Efetuar as baixas dos débitos através de leitora de código de barras.
- 68 Emitir relatório para conferência após as baixas.
- 69 Controle de acessos de grupos de usuários em nível de telas, campos, operações e relatórios;
- 70 Controle de acessos dos usuários em nível de telas, campos, operações e relatórios;
- 71 Auditoria, através de relatórios, das ações realizadas pelos usuários;
- 72 Manter o histórico dos conteúdos alterados em nível de campos;
- 73 Permitir bloqueio de usuários;
- 74 Permitir a localização das telas do sistema por meio de ferramenta de busca;
- 75 Permitir a localização de campos por meio de ferramenta de busca;
- 76 Permitir a localização de relatórios por meio de ferramenta de busca;
- 77 Manter o atalho das telas mais acessadas por usuário;





- 78 Manter a personalização da área de trabalho do sistema por usuário;
- 79 Permitir bloqueio temporário da área de trabalho por usuário;
- 80 Permitir o envio de mensagens entre os usuários do sistema;
- 81 Possibilitar ao usuário autonomia na criação e/ou alteração dos campos dos boletins, imobiliário e econômico;
- 82 Permitir ao usuário a inclusão e alteração de campos do boletim nas telas de cadastro imobiliário e econômico;
- 83 Possibilitar a personalização da disposição dos campos das telas dos boletins;
- 84 Permitir cálculo simulado;
- 85 Permitir ao usuário autonomia na criação e manutenção das fórmulas de cálculo dos tributos e taxas;
- 86 Manter histórico de cálculos e recálculos efetuados;
- 87 Manter log de resultados dos processos de cálculo, com usuário, data, hora e detalhes do procedimento;
- 88 Permitir ao usuário a clonagem de relatórios existentes com ou sem alterações, mantendo o relatório original;
- 89 Permitir a localização de relatórios por meio de ferramenta de busca;
- 90 O sistema deve possibilitar o envio de relatórios através de e-mail;
- 91 O Sistema deve exportar os relatórios em formato PDF;
- 92 No menu do sistema, somente deverão estar disponíveis as ações permitidas a cada usuário, sendo que as demais não deverão estar visíveis.

2. SISTEMA DE GESTÃO DE OBRAS E PLANEJAMENTO URBANO

Os dados imobiliários e contribuintes devem ser o mesmo do sistema tributário, bem como o controle dos débitos deve ser feito pelo sistema tributário. O sistema deverá possuir ferramenta para localização das telas e relatórios;

- 1 Possuir controle de permissões aos recursos do sistema, com gerenciamento único pelo sistema tributário;
- 2 Permitir o cadastro de finalidades dos processos de obras;
- 3 Permitir o cadastro de tipos de requerimentos dos processos de obras, permitindo a associação de fórmula de cálculo e identificação da necessidade de consulta prévia;
- 4 Permitir informar se o tipo de requerimento é para habite-se;
- 5 Permitir o cadastro dos fiscais de obras;
- 6 Permitir o cadastro de zonas de uso;
- 7 Possibilitar o cadastro de processo de licença de construção;
- 8 Possibilitar o cadastro de processo de habite-se;
- 9 Possibilitar o cadastro de processo de demolição;
- 10 Possibilitar o cadastro de desmembramento;
- 11 Permitir cadastrar notificações de obras;
- 12 Permitir lançar infrações com seus devidos débitos;
- 13 Possibilitar o cadastro e o controle das consultas prévias, gerenciando deferimentos, indeferimentos e andamentos;
- 14 Permitir o cadastro e controle das correções dos processos de obras;
- 15 Permitir consultar os processos de obras, bem como imprimir seus formulários;
- 16 Possuir formulário de impressão de consulta prévia;
- 17 Possuir formulário de impressão de requerimento de desmembramento;
- 18 Possuir formulário de impressão de requerimento de demolição;
- 19 Possuir formulário de impressão de alvará de demolição;
- 20 Possuir formulário de impressão de resumo do processo de obras;
- 21 Possuir formulário de impressão de requerimento de licença de execução de obras;
- 22 Possuir formulário de impressão de alvará de licença;
- 23 Possuir formulário de impressão de notificação de obras;
- 24 Possuir formulário de impressão de correção de projetos;





- 25 Possuir formulário de impressão de declaração de subsolo;
- 26 Possuir formulário de impressão de alvará de uso;
- 27 Permitir a criação de formulários conforme a necessidade dos usuários.

3 – SISTEMA DE AUTO-ATENDIMENTO PARA OS CONTRIBUINTES ON-LINE

Todas as informações disponíveis através da internet bem como todos os seus recursos deverão ser parametrizadas através do sistema de gestão tributária da prefeitura, excluindo a necessidade de outra ferramenta de gerenciamento. Não deverá haver delay (tempo de espera) de atualização, em relação aos dados da prefeitura e aos publicados na web. (item desclassificatório)

- 1 Permitir consulta em tempo real.
- 2 Permitir a visualização das fotos dos imóveis, cadastradas no sistema tributário; (item desclassificatório)
- 3 Permitir visualizar os valores venais utilizados nos cálculos; (item desclassificatório)
- 4 Permitir visualizar as características de localização do imóvel; (item desclassificatório)
- 5 Permitir visualizar as características técnicas do lote; (item desclassificatório)
- 6 Permitir visualizar as características da edificação, quando houver; (item desclassificatório)
- 7 Permitir a consulta, emissão e validação de certidões de débitos (Negativa, Positiva ou Positiva com efeito negativo); (item desclassificatório)
- 8 Permitir atualizar o endereço de correspondência dos contribuintes e da mesma forma atualizar a base de dados da prefeitura imediatamente; (item desclassificatório)
- 9 Permitir a consulta dos débitos do imóvel oferecendo o recurso de atualização das dívidas no período desejado pelo contribuinte, sendo que este período deverá atender as configurações estipuladas pela prefeitura; (item desclassificatório)
- 10 Permitir a emissão de informativos direcionados aos contribuintes que acessarem o site, sendo estes cadastrados através do sistema de gerenciamento dos tributos;

4 – SISTEMA DE GERENCIAMENTO DA MOVIMENTAÇÃO ECONÔMICA ON-LINE

Todas as informações disponíveis através da internet bem como todos os seus recursos deverão ser parametrizados através do sistema de gestão tributária da prefeitura, excluindo a necessidade de outra ferramenta de gerenciamento. Não deverá haver delay (tempo de espera) de atualização, em relação aos dados da prefeitura e aos publicados na web. (item desclassificatório)

- 1 Os serviços on-line devem ser extensões do sistema de gestão tributária da prefeitura, dessa forma, as consultas e os processos disponíveis pelas ferramentas on-line deverão manter uma sincronia em tempo real com a base oficial da prefeitura. Não deverá haver delay (tempo de espera) de atualização, em relação aos dados da prefeitura e aos publicados na web. (item desclassificatório)
- 2 Permitir a seleção de atividades conforme tabela CNAE e ou tabela de atividades cadastradas no sistema de gestão tributária da prefeitura;
- 3 Deverá disponibilizar meios para que o contribuinte envie à prefeitura, via internet, informações fiscais de todos os serviços prestados e tomados por ele, através de declarações de Documentos Fiscais emitidos e recebidos.
- 4 Possibilitar a emissão de guias de recolhimento.
- 5 Deverá disponibilizar meios para que a Administração Municipal verifique as informações enviadas pelos contribuintes por meio das Declarações, tais como: serviços prestados por Empresas de fora do Município, serviços prestados por Empresas locais, serviços prestados fora da Cidade por Empresas locais, relação dos Serviços com maiores Arrecadações/Declarações, comparativo entre Serviços prestados e tomados para procedimentos fiscais.
- 6 Deverá possuir demonstrativos em Gráficos.
- 7 Possibilitar o lançamento automático dos valores declarados no Sistema de Tributação
- 8 Deverá controlar a arrecadação do Imposto sobre Serviço, permitindo que as empresas enviem a obrigação tributária acessória (escrituração de serviços prestados e tomados) e a obrigação tributária principal (pagamento do ISS) pela internet.





- 9 Disponibilizar meios para que o contribuinte realize as declarações de serviços prestados e/ou tomados, manual, informando os documentos fiscais individualmente, ou através de arquivo de sistemas de escrita fiscal ou contábil utilizados por empresas e escritórios de contabilidade (layout definido pela Prefeitura) com todos os documentos a serem declarados.
- 10 Ter opção de emitir Recibo de Declaração de ISS e de ISS Retido.
- 11 Possibilitar a escrituração de documentos fiscais emitidos e recebidos. Permitir a consulta do contribuinte envolvido (prestador ou tomador) por meio do CNPJ/CPF diretamente à base de dados do município. Possibilitando o cadastro do contribuinte caso não exista. O sistema de necessariamente permitir a inclusão de mais de uma atividade, distinta, por lançamento. (item desclassificatório)
- 12 Possibilitar a escrituração com suas particularidades tributárias para: prestadores de serviços, tomadores de serviços sujeitos ou não à substituição tributária, serviços eventuais, não enquadrados no cadastro mobiliário; escolas, academias de ginástica, hotéis, motéis, estacionamentos, teatros, salas de espetáculo, entre outros, cujo tomador de serviço é pessoa física; escritórios contábeis, possibilitando escrituração de todos os seus clientes (prestador/ tomador de serviços), com ou sem movimentação; condomínios; instituições financeiras, possibilitando a importação do plano de contas.
- 13 Permitir a seleção dos planos de conta fornecidos pelos bancos do município e também cadastrados no sistema de gestão tributária da prefeitura;
- 14 Permitir a emissão de informativos direcionados aos contribuintes e ou contadores que acessam o site, sendo estes cadastrados através do sistema de gerenciamento dos tributos;
- 15 O gerenciamento dos usuários bem como a manutenção de senhas e permissões deve ser controlado pelo mesmo gerenciador de usuários do sistema de tributos da prefeitura; (item desclassificatório)
- 16 Possibilitar o cadastramento de solicitação de AIDF pelo contribuinte, contador responsável ou pela gráfica. (item desclassificatório)
- 17 Possibilitar o deferimento ou indeferimento automático por meio de parâmetros cadastrados no sistema tributário. (item desclassificatório)
- 18 Permitir declarações retificadoras possibilitando emissão da guia de pagamento.
- 19 Permitir, ao fiscal, a possibilidade de desfazer o fechamento econômico de um prestador de serviço, sendo que este processo acarretará no cancelamento do débito anteriormente inserido. Este procedimento deverá ser exclusivamente dos administradores do sistema e devidamente auditados. (item desclassificatório)
- 20 Permitir a consulta dos débitos da empresa oferecendo o recurso de atualização das dívidas no período desejado pelo contribuinte, sendo que este período deverá atender as configurações estipuladas pela prefeitura;
- 21 Permitir, ao fiscal, desfazer a declaração retificadora, cancelando, automaticamente, o débito gerado no sistema tributário. (item desclassificatório)
- 22 Permitir mais de uma declaração por competência.
- 23 Atender a LC 123/2006 referente ao Simples Nacional.
- 24 Permitir a emissão de Guias com numeração para Pagamento conforme convênio bancário da Prefeitura
- 25 Emitir Livro de ISS especificando as declarações normais e retificadoras
- 26 Possuir relatório para conferência de serviços declarados
- 27 Notificar eletronicamente o declarante de possíveis irregularidades encontradas em suas declarações
- 28 Possibilitar o envio de avisos/mensagens aos declarantes prestador/tomador de serviços, por empresa por grupos de empresas ou todas as empresas, ficando visível quando o declarante acessar o sistema de declarações.
- 29 Permitir a configuração da geração automática de autos de infração para declarações enviadas fora do prazo.
- 30 Permitir o controle eletrônico das AIDF, com possibilidade de a Gráfica validar, via internet, a autorização emitida pelo sistema.
- 31 Permitir definição de fórmulas de cálculo para cobrança do ISS.
- 32 Possibilitar o enquadramento de atividades não relacionadas no cadastro da empresa.
- 33 Permitir efetuar Declaração Sem Movimento.





- 34 Permitir a emissão de relatórios de declarantes; de competências; de solicitação de alteração cadastral; de transferência de contadores e de declarantes por contadores.
- 35 Emitir relatórios de arrecadação e a relação de declarações com inconsistências nas AIDF.
- 36 Possuir relatório para consulta da situação do declarante visualizando as declarações e o imposto pago.
- 37 Possibilitar o cruzamento de declarações, confrontando os dados informados pelo prestador com os dados informados pelo tomador do serviço.
- 38 Possuir relatório para conferência de declarações por atividade agrupando os dados por competência.
- 39 Possibilitar a visualização das declarações das empresas em regime de estimativa, comparando o valor estimado com o valor declarado.
- 40 Permitir visualizar a relação de documentos fiscais liberados pela AIDF e não declarados no sistema
- 41 Visualizar as atividades com maior valor declarado, informando o valor de cada atividade e a média mensal.
- 42 Ter relatório estatístico que aponte a média de consumo de notas fiscais por competência dentro de uma atividade com AIDF.
- 43 Permitir a realização de estudo das atividades/de serviços prestados no município, analisando se o tomador não declarou ou reteve e não declarou.
- 44 Possibilitar o rateio do valor pago, relacionando as atividades do referido serviço com identificação o imposto pago e seus acréscimos legais, conforme legislação municipal em vigor.
- 45 Possibilitar a visualização dos maiores prestadores de serviços sediados fora do município e que prestam serviços no município.
- 46 Ter relatório de saldos a compensar, compensados e bloqueados, referentes a declarações efetuadas.
- 47 Ter relatórios que apontam a quantidade de Documentos Fiscais emitidos por declarante e por competência.
- 48 Visualizar resumo das declarações efetuadas por competência, informando a quantidade, valores declarado, pago e aberto.
- 49 Integração com o sistema de tributação para cadastro único de contribuintes e inscrição em Dívida Ativa.
- 50 Possibilitar a inclusão de novas informações no Cadastro Mobiliário.
- 51 Integração com a contabilidade para registrar a arrecadação.
- 52 Permitir a realização de estudo das atividades/serviços tomados de fora do município.
- 53 Possibilitar a identificação de contribuintes inadimplentes, maiores declarantes e pagadores do município.
- 54 Possibilitar a comunicação via sistema entre declarantes e fiscais
- 55 Possibilitar a averiguação de serviços prestados por empresas desativadas ou baixadas.
- 56 Controlar notas fiscais utilizadas, sem a devida AIDF.
- 57 Possibilitar o controle das datas dos documentos fiscais declarados.
- 58 Possibilitar a análise do valor declarado mensalmente e o valor médio declarado por atividade.
- 59 Possibilitar o confronto entre os valores dos serviços declarados com as despesas declaradas no mesmo período.
- 60 Possibilitar a análise das declarações dos contribuintes levando em consideração a média de sua categoria.
- 61 Os valores retidos na fonte devem ser apropriados para os seus respectivos prestadores, de forma que o relatório financeiro proporcione uma visão real dos maiores prestadores ou responsáveis tributários.
- 62 Análise das empresas que estão enquadradas em regime de Estimativa e que ultrapassam o valor estimado.

5. SISTEMA DE NOTA FISCAL ELETRÔNICA

Sistema para geração e controle de notas fiscais de serviço eletrônicas;

1. Possuir cadastros de ruas, bairros, bancos, convênios, moedas, atividades econômicas, planta de valores, de fiscais, cadastro único de contribuintes.
2. Possuir cadastro de classificação de contribuintes, bem como associação de mais de uma classificação a um contribuinte.





3. Possuir cadastro de empresas, configurável conforme boletim cadastral da Prefeitura, com a possibilidade de inserir campos numéricos (inteiros e decimais), datas, horas e textos a qualquer momento, permitindo a montagem da tela de manutenção de empresas a critério da prefeitura, inclusive permitindo alteração na ordem de digitação dos campos.
4. Possibilitar que o usuário possa configurar e administrar novas informações sobre as empresas e contribuintes, criando campos, livres, com conteúdo pré-fixado ou que façam crítica da digitação em outras tabelas.
5. Efetuar a integração com o atual sistema de Gestão de Receitas do município, para que este possa controlar as receitas geradas pela emissão de notas.
6. Calcular todos os impostos ou taxas, pertinentes a cada nota emitida utilizando dados implantados na tabela de parâmetros, sem a dependência de alterações nos programas de cálculo.
7. Possibilitar a consulta de lançamentos (dados financeiros) através do nome, parte do nome, CNPJ/CPF.
8. Emitir extrato da movimentação financeira do contribuinte (tributos pagos, em abertos ou cancelados);
9. Possuir relatórios, gerenciais, estatísticos e financeiros com resumos de dívidas vencidas e a vencer, situação do cadastro, resumo da arrecadação por dia/mês, por tipo de dívida e por órgão arrecadador, de cancelamentos, de classificação da receita de acordo com plano de contas da Prefeitura, de pagamentos e de estorno de pagamento.
10. Possibilitar o cadastramento de fiscais, documentos fiscais, infrações, notificações. Os quais poderão ser utilizados na programação de ações fiscais e apurações fiscais.
11. Ter um controle da apuração dos lançamentos pelo contribuinte, comparando quanto foi declarado e quanto foi recolhido pelo contribuinte, possibilitando o lançamento da diferença apurada, com o devido acréscimo e notificação fiscal.
12. Possibilidade de gerar auto de infrações e notificações aos contribuintes.
13. Possibilitar o controle de requerimento de baixa, suspensão e cancelamento de atividades.
14. Emissão de documentos inerentes a fiscalização: Termo de Início da Fiscalização, Termo de Encerramento da Fiscalização, Termo de Ocorrência, Termo de Solicitação de Documentos, Intimação, Recibo de Entrega de Documentos, Auto de Infração, Planilha de Cálculo da Apuração Fiscal.
15. Possibilitar a consulta de ações fiscais por fiscal.
16. Possuir cadastro para suspender notificações e autos de infração, bem como controlar suas movimentações durante o processo.
17. Ter o controle para ME e EPP's optantes pelo Simples Nacional, conforme Lei Complementar 123/2006.
18. Controle de acessos de grupos de usuários em nível de telas, campos, operações e relatórios;
19. Controle de acessos dos usuários em nível de telas, campos, operações e relatórios;
20. Auditoria, através de relatórios, das ações realizadas pelos usuários;
21. Manter o histórico dos conteúdos alterados em nível de campos;
22. Permitir bloqueio de usuários;
23. Permitir a localização das telas do sistema por meio de ferramenta de busca;
24. Permitir a localização de campos por meio de ferramenta de busca;
25. Permitir a localização de relatórios por meio de ferramenta de busca;
26. Manter o atalho das telas mais acessadas por usuário;
27. Manter a personalização da área de trabalho do sistema por usuário;
28. Permitir bloqueio temporário da área de trabalho por usuário;
29. Possibilitar ao usuário autonomia na criação e/ou alteração dos campos do boletim econômico;
30. Possibilitar a personalização da disposição dos campos das telas dos boletins;
31. Permitir ao usuário a clonagem de relatórios existentes com ou sem alterações, mantendo o relatório original;
32. O sistema deve possibilitar o envio de relatórios e boletos através de e-mail sem necessidade de outro gerenciador de email;
33. O Sistema deve exportar os relatórios em formato PDF;
34. Disponibilizar Aplicativo Desktop para o cadastramento de RPS (Recibo Provisório de Serviços);





35. O Aplicativo deve possibilitar a importação de RPS oriundos de sistemas de terceiros, por meio de lay-out pré-estabelecido;
36. O Aplicativo deve permitir o envio de RPS para o Módulo Web, alocado no servidor do município. Também deve ser possível que o aplicativo receba as NFS-e gerada através da sincronização com o Módulo Web;
37. Possibilitar a impressão de RPS e NFS-e nos aplicativos Desktop e Web;
38. Possuir rotina de cancelamento de RPS, com ou sem substituição, assim como das NFS-e nos aplicativos Desktop e Web;
39. O aplicativo deve possibilitar a exportação de arquivos em lay-out pré-estabelecido, a fim de integração com sistemas de terceiros;
40. Possuir rotina de carga de dados, para inicialização cadastral do sistema, as informações dos contribuintes devem estar sincronizadas com as informações do Sistema Tributário;
41. Funcionalidades para pesquisar, consultar, imprimir e validar NFS-e através da internet e do Aplicativo Desktop;
42. Integração total, em tempo real, com o sistema de tributação municipal;
43. Integração total, em tempo real, com o sistema de movimento econômico do município;
44. Integração total, em tempo real, com o sistema de fiscalização do município;
45. Relatórios de NFS-s emitidas, canceladas, por período, por prestador, por atividade;
46. No ato de geração da NFS-e o sistema deve sincronizar as informações de tomador de serviço com a base de dados dos contribuintes do município, garantido uma compatibilidade de dados entre os sistemas;
47. O sistema deve utilizar e consultar a tabela de atividades e alíquotas de serviços do município, garantindo a consistência das informações fiscais utilizadas na geração da NFS-e;
48. O sistema deve possuir um módulo administrativo para o controle dos usuários do sistema, sendo possível gerenciar grupos e suas devidas permissões;

6 – SISTEMA DE GERENCIAMENTO DE FISCALIZAÇÃO DE ISS

O sistema deverá gerenciar o lançamento e a cobrança, de valores oriundos do setor de fiscalização do município.

- 1 Utilizar o atual cadastro de empresas, ruas, bairros, bancos, convênios, moedas, atividades econômicas, planta de valores, de fiscais, cadastro único de contribuintes.
- 2 Permitir cálculo de juros e multas de débitos correntes baseado em fórmulas, podendo variar de ano para ano e também de receita para receita.
- 3 Permitir controlar a fiscalização das receitas de várias taxas, impostos e Contribuição de Melhorias.
- 4 Possibilitar a emissão de parcelas através das janelas de consultas.
- 5 Ter controle sobre as notificações de lançamentos emitidas/enviadas, anuladas e devolvidas.
- 6 Possibilitar a prorrogação de vencimento de alguns ou de todos os lançamentos.
- 7 Possibilitar o cadastramento e movimentação das suspensões dos lançamentos.
- 8 Controlar a emissão de documentos impressos (forma de entrega, data entrega e/ou cancelamento).
- 9 Possibilitar o lançamento automático de valores pagos a menor.
- 10 Cadastrar as vistorias de cadastros econômicos.
- 11 Permitir pesquisar por qualquer campo dos cadastros do sistema, possibilitando preencher mais de um campo.
- 12 Emitir carnês dos tributos fiscalizados e em dívida ativa, bem como segunda via, imprimindo opcionalmente algumas parcelas. Emitir etiquetas e notificação de lançamentos, endereçadas aos contribuintes que tiverem lançamentos.
- 13 Possibilitar a consulta de lançamentos (dados financeiros) através do nome, parte do nome, CNPJ/CPF.
- 14 Emitir certidão negativa, positiva ou positiva com efeito negativa;
- 15 Emitir extrato da movimentação financeira do contribuinte (tributos pagos, em abertos ou cancelados);
- 16 Controlar as liberações de impressão de documentos fiscais por gráficas.





- 17 Manter um cadastro de dias não úteis para fins de cálculo de juro/multa.
 - 18 Possuir rotinas de movimentações e alterações de dívidas (anistias, prescrições, cancelamentos, estornos, etc.).
 - 19 Possuir relatórios, gerenciais, estatísticos e financeiros com resumos de dívidas vencidas e a vencer, situação do cadastro, resumo da arrecadação por dia/mês, por tipo de dívida e por órgão arrecadador, de cancelamentos, de classificação da receita de acordo com plano de contas da Prefeitura, de pagamentos e de estorno de pagamento.
 - 20 Emitir notificação de cobrança administrativa para os contribuintes devedores, com parametrização do conteúdo da notificação.
 - 21 Permitir baixas dos débitos automaticamente através de arquivos de arrecadação fornecidos pelos Bancos.
 - 22 Consulta geral unificada da situação do contribuinte (dívida ativa, débitos correntes de todas as receitas) com valores atualizados e opção para impressão de segundas vias, re-parcelamentos e pagamentos.
 - 23 Poder emitir uma guia unificada, relacionando todos os débitos, dívidas ativa e parcelas de dívidas que o contribuinte estiver devendo.
 - 24 Possibilitar o cadastramento de fiscais, documentos fiscais, infrações, notificações. Os quais poderão ser utilizados na programação de ações fiscais e apurações fiscais.
 - 25 Ter um controle da apuração dos lançamentos pelo contribuinte, comparando quanto foi declarado e quanto foi recolhido pelo contribuinte, possibilitando o lançamento da diferença apurada, com o devido acréscimo e notificação fiscal.
 - 26 Possibilidade de gerar auto de infrações e notificações aos contribuintes.
 - 27 Emissão de documentos inerentes a fiscalização: Termo de Início da Fiscalização, Termo de Encerramento da Fiscalização, Termo de Ocorrência, Termo de Solicitação de Documentos, Intimação, Recibo de Entrega de Documentos, Auto de Infração, Planilha de Cálculo da Apuração Fiscal.
 - 28 Possibilitar a consulta de ações fiscais por fiscal.
 - 29 Possibilitar a mudança de modelos de carnês pelo próprio usuário.
 - 30 Manter o histórico dos valores apurados de cada exercício.
 - 31 Possuir cadastro para suspender notificações e autos de infração, bem como controlar suas movimentações durante o processo.
 - 32 Controle de acessos de grupos de usuários em nível de telas, campos, operações e relatórios;
 - 33 Controle de acessos dos usuários em nível de telas, campos, operações e relatórios;
 - 34 Auditoria, através de relatórios, das ações realizadas pelos usuários;
 - 35 Manter o histórico dos conteúdos alterados em nível de campos;
 - 36 Permitir bloqueio de usuários;
 - 37 Permitir a localização das telas do sistema por meio de ferramenta de busca;
 - 38 Permitir a localização de campos por meio de ferramenta de busca;
 - 39 Permitir a localização de relatórios por meio de ferramenta de busca;
 - 40 Manter o atalho das telas mais acessadas por usuário;
 - 41 Manter a personalização da área de trabalho do sistema por usuário;
 - 42 Permitir bloqueio temporário da área de trabalho por usuário;
 - 43 Permitir o envio de mensagens entre os usuários do sistema;
 - 44 Permitir ao usuário a clonagem de relatórios existentes com ou sem alterações, mantendo o relatório original;
 - 45 Permitir a localização de relatórios por meio de ferramenta de busca;
 - 46 O sistema deve possibilitar o envio de relatórios através de e-mail;
 - 47 O Sistema deve exportar os relatórios em formato pdf;
- No menu do sistema, somente deverão estar disponíveis as ações permitidas a cada usuário, sendo que as demais não deverão estar visíveis.

7 – SISTEMA DE GERENCIAMENTO DE AUTO DE MULTA





- 1 O Módulo de Auto de Multa deve possibilitar aos colaboradores da Prefeitura efetuar seus trabalhos de Fiscalização de Contribuinte, Empresas e Imóveis em independente dos objetos geradores;
- 2 O sistema deve permitir a geração, gravação e impressão de intimações fiscais conforme textos previamente estabelecidos pelas configurações do sistema e com a possibilidade de alterações individuais;
- 3 O sistema deve permitir a geração, gravação e impressão de notificações fiscais conforme textos previamente estabelecidos pelas configurações do sistema e com a possibilidade de alterações individuais;
- 4 Deve ser permitido a geração, gravação e impressão de multas fiscais dos débitos de um indivíduo fiscalizado, permitindo que o fiscal possa efetuar a geração da dívida conforme parâmetro específico de valor e vencimento da multa. Deve conter textos previamente estabelecidos pelas configurações do sistema e com a possibilidade de alterações individuais;
- 5 A dívida de multa deve ser baseada em um tributo específico que deve ser determinado pela Prefeitura em seu sistema de tributos, dessa forma, centralizando e organizando o controle das contas do município;
- 6 Todos os documentos e procedimentos devem conter um vínculo direto com o controle de usuários e grupos já utilizados pelo sistema de tributos do município;
- 7 Deve ser possível atualizar os débitos já inseridos de uma multa, processo que resultará na substituição dos valores lançados anteriormente.
- 8 Todas as atualizações financeiras bem como as inserções devem possuir o registro dos usuários responsáveis;
- 9 O sistema deve possuir um recurso de impressão que reúna todos os documentos envolvidos em um processo de auto de multa, permitindo que possa agrupar em um único processo físico o registro da autuação.

8 – SISTEMA DE GERENCIAMENTO DO SETOR TESOUREARIA / RETENÇÃO ISS.

- 1- Permitir registrar os pagamentos efetuados aos prestadores de serviços;
- 2- Registrar os pagamentos;
- 3- Permitir cadastrar os Prestadores de Serviços;
- 4- Permitir cadastrar a Prefeitura e o Órgão Pagador;
- 5- Permitir cadastrar o número da Nota;
- 6- Permitir cadastrar a série da nota(Eletrônica ou única);
- 7- Permitir cadastrar o número do Projeto;
- 8- Permitir cadastrar a competência da Nota;
- 9- Permitir cadastrar o Valor da Nota;
- 10- Permitir cadastrar a alíquota do ISS;
- 11- Permitir cadastrar o valor do ISS;
- 12- Permitir cadastrar se a nota é retida ou não;
- 13- Permitir cadastrar o valor de Retenção de ISS;
- 14- Permitir cadastrar a data do pagamento;
- 15- Permitir cadastrar o valor pago;
- 16- Permitir cadastrar observações;
- 17- O Sistema deverá armazenar o usuário responsável pela inserção do registro;
- 18- Permitir cadastrar a Situação do Registro(Ativo/Cancelado);
- 19- Permitir cancelar o lançamento;
- 20- Inserir automaticamente a movimentação econômica na gravação do registro;
- 21- Permitir inserir débito de iss retido para prestador de serviço fora do município;
- 22- Permitir imprimir relatório de movimentações da prefeitura;

9 – SISTEMA DE GESTÃO DE PROTESTO DE TÍTULOS.

- 1 Permitir gerar instrução de protesto por meio de CDA;
- 2 Permitir gerar instrução de protesto por meio de CDA individual ou em lote;
- 3 Permitir cadastrar o status do Protesto(Cancelado, Protestado, Não protestado);
- 4 Permitir cadastrar texto de Instrução;
- 5 Permitir criar observação do débito protestado;



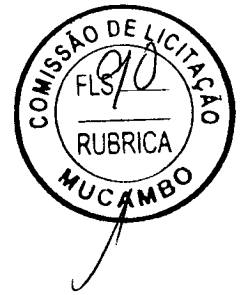

- 6 Permitir imprimir instrução de Protesto;
- 7 Registrar o número de cada Protesto;
- 8 Permitir o usuário localizar através de filtro por número de protesto;
- 9 Cadastrar data de Protesto;
- 10 Permitir baixar CDA Protestada;
- 11 Permitir cancelar CDA Protestada;
- 12 Permitir integração total ao CRA – Central de Remessa de Arquivos.

10 – SISTEMA DE GERENCIAMENTO DE PROCURADORIA MUNICIPAL.

- 1 – Permitir a distribuição de Processos em lote entre os procuradores;
- 2 - Permitir a distribuição de Processos individual entre os procuradores;
- 3 - Permitir receber intimações;
- 4 - Permitir o estabelecimento e subestabelecimento de processos, associação e transferência de responsabilidade à procuradores específicos, onde apenas os procuradores estabelecidos possam manipular e visualizar seus processos;
- 5 - Permitir que intimações sejam encaminhadas a subprocuradores/auxiliares jurídicos, possibilitando a descentralização nas manifestações;
- 6 - Permitir agrupamento de intimações deve ser realizado por subpastas, podendo ser criadas pelos próprios operadores jurídicos;
- 7 - Permitir incluir Modelos de petições e associá-los às subpastas, para que possam ser utilizados em manifestações futuras;
- 8 - Permitir controle de prazos por meio de alertas no sistema, conforme configuração pré-estabelecida, para que os operadores jurídicos possam se manifestar;
- 9 - Permitir pesquisar processos/petições/intimações facilitando e agilizando a localização e análise dos mesmos, pelos operadores jurídicos;
- 10 - Permitir cadastrar e classificar os operadores jurídicos, bem como configurar suas permissões relativas a criação de pastas, notificações e consultas a processos que tenham envolvimento;
- 11 - Permitir s procuradores armazenar seus certificados digitais, associados às suas configurações, para que, quando necessário sejam recuperados pelo sistema;
- 12 - Permitir a criação de petições iniciais com seus respectivos documentos digitais, para todos os tipos de ações;
- 13 - Permitir criar tipos de ação podendo associar a modelos de petições, para que no ato da inicial elas sejam sugeridas, agilizando e facilitando o processo de ajuizamento;
- 14 - Permitir a execução fiscal ser gerada em lote com base nos parâmetros informados pelo operador jurídico;
- 15 - O Sistema deverá alertar o procurador responsável pela ação, informado o momento da criação da inicial;
- 16 - O Sistema deverá gerar a ação não fiscal, de forma individual com base nos parâmetros informados pelo operador jurídico;
- 17 - Permitir o envio de petições intermediárias com seus respectivos documentos digitais;
- 18 - Permitir elaborar petições intermediárias oriundas de ação fiscal, o envio do levantamento de débito, com os exercícios contidos da CDA da petição inicial, anexando-o à petição como um arquivo PDF;
- 19 - Permitir informar no Peticionamento Intermediário, a classe de processo que estará sendo enviada;
- 20 - O Sistema deverá ter as classes pré-definidas pelo web service do Tribunal de Justiça e Cada classe de processo está associada a uma categoria, como: Ação Incidental; Execução de Sentença, Acidente Processual, Recurso;
- 21 - Os peticionamentos para as categorias pré estabelecidas, deverão gerar “sub-processos” e deverá permitir informar todas as partes com os respectivos tipos de participação;
- 22 - Permitir efetuar Intermediárias por meio de Pedido Automatizado;
- 23 - Permitir envio de pedido automatizado por meio de: Alteração de dados de partes (emenda da inicial), Substituição de CDAs, Exclusão de CDAs, Suspensão de processo, Prosseguimento do feito, Extinção de processo;





- 24 - Permitir petições de substabelecimentos configurações diversas, podendo ser preenchido automaticamente com o tipo da ação, para agilizar e facilitar o trabalho da procuradoria;
- 25 - O Sistema deverá possuir cadastro de textos, para que esses sejam pré configurados de acordo com a Petição solicitada pelo Procurador;
- 26 - Permitir associar pré configuração de Petição com o Texto desejado, automatizando o processo de geração do texto da Petição;
- 27 - Permitir elaborar qualquer tipo de petição, disponibilizando texto configurado e possibilitando a edição do mesmo;
- 28 - Permitir no momento do envio da Petição editar o texto pré configurado, atribuindo particularidades na Petição antes do envio definitivo;
- 29 - Disponibilizar painel de controle de distribuição de processos, intimações e petições, facilitando as ações de recepção, organização e distribuição de processos;
- 30 - O Sistema deverá gerenciar cumprimento dos prazos de manifestação, notificações poderão ser criadas para comunicar a proximidade do término dos mesmos. O operador poderá configurar a recepção dos avisos no painel de controle, e-mail e/ou SMS;
- 31 - O Sistema deverá organizar as manifestações por contexto, a fim de facilitar suas elaborações e delegações, subpastas poderão ser criadas para que sejam utilizadas como unidades lógicas de armazenamento;
- 32 - Permitir que os Subprocuradores sejam responsáveis por elaborar manifestações delegadas a eles, por seus procuradores. Revisar manifestações que lhes tenham sido solicitados também serão tarefas possíveis aos subprocuradores/;
- 33 - Permitir operadores jurídicos com permissão, criar notificações para alertar sobre a proximidade do término de prazos a serem cumpridos;
- 34 - O Sistema deverá permitir para organizar e facilitar o cumprimento de prazos, subpastas poderão ser criadas e utilizadas para armazenar as intimações e manifestações. Ao delegar uma intimação a um operador, o procurador poderá selecionar uma subpasta que representa o tipo de manifestação a ser atendida, direcionando o operador diretamente à solução;
- 35 - Permitir a recuperação de processo por meio de ferramenta de busca. Todos os processos da responsabilidade do Procurador poderá ser localizado, manipulado e visualizado detalhadamente.
- 36 - O Sistema deverá permitir o procurador delegar responsabilidade de manifestação a seus pares, objetivando acelerar o processo. Para isso, bastará selecionar as intimações desejadas, clicar sobre o botão delegar e selecionar os responsáveis e pasta organizacional.
- 37 - O Sistema deverá organizar de forma que, após a petição inicial ser gerada, ela será mantida na subpasta Distribuir, até que o procurador a envie ao TJ. Enquanto a inicial não for enviada o TJ não saberá de sua existência e ela não conterà um número de processo judicial. Para enviá-la o procurador precisará apenas selecioná-la e clicar sobre o botão Transmitir;
- 38 - O Sistema deverá permitir que as manifestações elaboradas e disponibilizada para transmitir, ela ficará alocada na subpasta Aguardando Transmissão. Basta o procurador selecioná-la e clicar sobre o botão transmitir para que ela seja enviada.
- 39 - O Sistema deverá organizar as petições transmitidas de forma que, o Tribunal de Justiça pode acusar erros contidos nas transmissões de iniciais ou manifestações encaminhadas. As manifestações com erros serão agrupadas na subpasta Ajuizamentos com Erros;
- 40 - O Sistema deverá gerenciar as intimações recebidas por meio de notificações disponíveis, o sistema deverá permitir o procurador selecionar a subpasta Intimações Recebidas e clicar sobre o botão Receber Intimações. Toda ou qualquer intimação poderá ser delegada, para que sejam providenciadas as manifestações;
- 41 - O Sistema deverá organizar as revisões de forma que assim que uma solicitação de revisão for encaminhada a um operador, a subpasta Aguardando Revisão, de seu painel de controle, acusará pendência até que a revisão seja rejeitada ou atendida e devolvida ao solicitante;





42 - O sistema deverá disponibilizar uma ferramenta para a visualização de todos os detalhes dos processos, bem como seus documentos digitais. Para tanto, basta que o operador click sobre o ícone da lupa azul, à direita do processo desejado, no painel de controle;

11 – SISTEMA DE PAGAMENTO VIA PIX;

- 1- O Sistema deverá ter tela de configurações e posicionamento de QRCode;
- 2- O Sistema deverá ter funcionalidade para configurações de boletos;
- 3- O Sistema deverá ter opção de armazenamento da chave pix;
- 4- O Sistema deverá integrar com a baixa bancária para automaticamente baixar a parcela paga via pix;
- 5- O sistema deverá permitir personalizar todos os convênios da prefeitura sem restrições de quantidades;

12 - SISTEMA DE GESTÃO DA REDESIM

- 1- O Sistema deverá apresentar integrar com o sistema da receita federal via webservice para leitura das informações da REDESIM;
- 2- Permitir a seleção de atividades conforme tabela CNAE e ou tabela de atividades cadastradas no sistema de gestão tributária da prefeitura;
- 3- Deverá disponibilizar meios para que a Administração Municipal verifique as informações enviadas pelos contribuintes/empresas por meio das Declarações, tais como: serviços prestados por Empresas de fora do Município, serviços prestados por Empresas locais, serviços prestados fora da Cidade por Empresas locais, comparativo entre Serviços prestados e tomados para procedimentos fiscais.
- 4- Possibilitar o lançamento automático dos valores declarados no Sistema de Tributação.

d) SERVIÇOS COMPLEMENTARES AOS SISTEMAS/MÓDULOS

d.1) INFRA-ESTRUTURA TECNOLÓGICA

Fornecimento de Servidor em Data Center acessado pelos sistemas operacionais: Windows, Linux, MacOS, iOS e Android utilizando os navegadores de internet: Internet Explorer, Chrome e FireFox, durante a vigência contratual, atendendo, no mínimo os seguintes requisitos:

- a) Data Center com Alta Performance e Balanceamento de Carga - 7/24 -, que detém certificação reconhecida pelos órgãos competentes para todos os critérios de Segurança Física (fogo, falta de energia, antifurto) e Segurança Tecnológica (anti-hackers);
- b) Servidores (aplicativos, Internet e Banco de Dados) trabalhando com componentes que ofereçam redundância no ambiente acessado pelas empresas e também quanto às questões relativas às Seguranças Física e Tecnológica e Back-Ups;
- c) Firewall Clusterizado com Balanceamento de Carga em 3 Camadas, Load Balance no Banco de Dados Distribuído e na camada WEB.
- d) Links de comunicação de alto desempenho com Banda compatível com a demanda e com garantia de Alta Disponibilidade, capazes de disponibilizar acesso via WEB a todas as empresas, estabelecidas ou não no Município;
- e) Softwares para segurança da informação que garantam o sigilo e a proteção contra “roubo de informações” que possam ocorrer através de ataques realizados por pessoas de fora do ambiente e também de dentro do próprio ambiente disponibilizado;
- f) Sistemas gerenciadores de banco de dados;
- g) Sistemas para gerenciamento de cópias de segurança (backup's);

Quanto ao gerenciador de banco de dados – SGBD's, os sistemas deverão usar banco de dados freeware, opensource e multiplataforma, a fim de garantir portabilidade e independência de suporte, eliminando o vínculo obrigatório a um único fornecedor, além de eliminar o TCO (Total Cost of Ownership – Custo Total de Propriedade).





Possibilitar a seguran a total dos dados, mantendo a integridade do Banco de Dados e conter mecanismos de prote o que impe am a perda de transa es j efetivadas.

Permitir realizar backup do banco de dados, com as seguintes funcionalidades: Configurar a periodicidade; Executar automaticamente o backup em horrios previamente agendados; e Permitir o backup da base de dados enquanto os usurios esto trabalhando nos sistemas.

d.2) IMPLANTA O

A implanta o do sistema ser de at **10(dez) dias contados a partir da assinatura do Contrato**, e ser executada conforme cronograma proposto pela Prefeitura para implanta o do sistema contemplando, obrigatoriamente, todas as exigncias deste e seus subitens; A empresa dever fornecer modelo do cone a ser disponibilizado no WEB site da Prefeitura, para acesso de todos os usurios do sistema;

- a) Devero ser realizadas todas as simula es pela empresa em conjunto com a Prefeitura, em que dever ser demonstrado o perfeito funcionamento do sistema, atendendo a Legisla o Municipal vigente, antes de sua divulga o;

d.3.) LEGISLA O VIGENTE

A Legisla o pertinente ao Setor de Tributos incluindo: Decretos, Portarias, no qual dever ser analisada para, posteriormente, permitir que as configura es necessrias ao correto funcionamento do sistema pretendido pela Administra o sejam realizadas, contemplando as seguintes atividades:

A Prefeitura fornecer  empresa vencedora a Legisla o vigente relacionada ao ISSQN, incluindo Decretos e Atos normativos;

Aps anlise da Legisla o vigente relacionada ao ISSQN fornecida pela Prefeitura, dever ser realizada reunio entre seus tcnicos e os servidores municipais para esclarecimento sobre possveis dvidas e/ou interpreta es sobre a Legisla o vigente e instituir Decreto de obrigatoriedade da escritura o mensal do ISSQN para todas as empresas sujeitas ou no ao ISSQN ser realizada somente atravs do sistema.

d.4) ANLISE E MIGRA O DE DADOS

Devero ser realizadas a anlise e a migra o dos dados fornecidos pela Prefeitura, contendo informa es de toda rea tributria, com participa o direta de um tcnico da Administra o que atue na rea de cadastro. Esta a o dever ser realizada no prazo mximo de implanta o conforme item d.2.

Devero ainda, ser realizadas todas as simula es pela empresa em conjunto com a Prefeitura, em que dever ser demonstrado o perfeito funcionamento do sistema, atendendo a Legisla o Municipal vigente, antes de sua divulga o;

d.5) TREINAMENTO

CAPACITA O DIRIGIDA AOS SERVIDORES MUNICIPAIS

O treinamento dos servidores pblicos municipais envolvidos no processo para utiliza o do sistema e atendimento ao pblico dever, contemplar as seguintes atividades:

- a) A empresa dever oferecer treinamento presencial de 30 h/a para os servidores que forem indicados pela Prefeitura, de forma a garantir adequada e plena utiliza o do sistema oferecido;

d.6) MANUAIS DE PROCEDIMENTOS





A licitante deverá fornecer à Prefeitura um modelo de manual ou cartilha de orientação aos usuários.

e) DAS AMOSTRAS

A apresentação prática do software ocorrerá por meio eletrônico, nas dependências da Prefeitura Municipal de Mucambo em data e horário a ser definida pela Comissão Julgadora, designada pela Secretaria de Finanças, quando serão aferidas as características do software a ser utilizado.

Durante a demonstração, o sistema da Licitante será submetido a avaliação por equipe técnica e licitantes interessados, para comprovar o pleno atendimento das funcionalidades e características obrigatórias descritas no presente Edital.

Para o cumprimento deste item, a empresa vencedora deverá, no prazo de 2(dois) dias úteis após a realização do certame (e após ser declarada vencedora), dirigir-se à Secretaria de Finanças deste Município para Demonstrar o Sistema comprovando que atende as características técnicas conforme exigência do presente Termo de Referência.

Após o procedimento será emitido Parecer Final pelo Secretário de Finanças juntamente com servidor por ele destinado, informando se o sistema atende as exigências editalícias, o qual servirá de subsídio para a adjudicação do objeto pelo Pregoeiro à empresa vencedora do certame.

Após o procedimento e caso o Parecer Final, emitido pelo Secretário de Finanças informe que o sistema apresentado pela empresa vencedora não atendeu as exigências do Edital, o Município convocará a proponente qualificada em segundo lugar para demonstração do seu sistema, e assim sucessivamente até que seja atendido todos os requisitos técnicos constantes.

f) INFORMAÇÕES COMPLEMENTARES

As atualizações deverão estar disponíveis na internet ou serem remetidas por meio digital a critério da contratante.

Possibilidade de recuperar o banco a partir do arquivo de transação (log).

Possibilitar o acesso ao banco dados de fora do ambiente da prefeitura (remotamente) em casos de necessidade.

Permitir que o relatório desenvolvido pelo usuário fique no banco de dados disponível a todos os usuários do sistema, e que integre ao backup dos dados do sistema.

Possuir consulta rápida aos dados cadastrais dos sistemas, sendo generalizada através de botão de função, com acesso de qualquer local do sistema. Estas funções deverão ser dinâmicas, e se adaptarem à utilização de cada usuário.

Os sistemas/módulos deverão permitir abrir mais de uma opção do menu principal, simultaneamente, sem a necessidade de se fazer novo acesso ao sistema. Por exemplo, manter aberto ao mesmo tempo cadastros e relatórios distintos.

Para operacionalização dos sistemas, o usuário só poderá efetuar a entrada de dados via sistema.

6. DOCUMENTOS TÉCNICOS A SEREM EXIGIDOS DA PROPONENTE OU DA CONTRATADA

6.1. Na forma prevista no anexo deste termo de referência.

7. PAGAMENTO

7.1. O pagamento ocorrerá conforme cláusula estabelecida em termo de contrato.

8. DA VIGÊNCIA E DO PERÍODO DE EXECUÇÃO DOS SERVIÇOS

8.1. Prazo de execução: até 31/12/2025

8.2. Vigência: 31/12/2025





9. OBRIGAÇÕES DA CONTRATANTE

- 9.1. Exigir o cumprimento de todas as obrigações assumidas pela Contratada, de acordo com as cláusulas contratuais e os termos de sua proposta;
- 9.2. Exercer o acompanhamento e a fiscalização dos serviços, por servidor especialmente designado, anotando em registro próprio as falhas detectadas, indicando dia, mês e ano, bem como o nome dos empregados eventualmente envolvidos, e encaminhando os apontamentos à autoridade competente para as providências cabíveis;
- 9.3. Notificar a Contratada por escrito da ocorrência de eventuais imperfeições no curso da execução dos serviços, fixando prazo para a sua correção;
- 9.4. Pagar à Contratada o valor resultante da prestação do serviço, no prazo e condições estabelecidas no Termo de Referência/Projeto Básico e seus anexos;
- 9.5. Efetuar as retenções tributárias devidas sobre o valor da Nota Fiscal/Fatura fornecida pela contratada, no que couber.
- 9.6. Não praticar atos de ingerência na administração da Contratada, tais como:
 - 9.6.1. exercer o poder de mando sobre os empregados da Contratada, devendo reportar-se somente aos prepostos ou responsáveis por ela indicados, exceto quando o objeto da contratação prever o atendimento direto, tais como nos serviços de recepção e apoio ao usuário;
 - 9.6.2. direcionar a contratação de pessoas para trabalhar nas empresas Contratadas;
 - 9.6.3. considerar os trabalhadores da Contratada como colaboradores eventuais do próprio órgão ou entidade responsável pela contratação, especialmente para efeito de concessão de diárias e passagens.
- 9.7. Fornecer por escrito as informações necessárias para o desenvolvimento dos serviços objeto do contrato;
- 9.8. Realizar avaliações periódicas da qualidade dos serviços, após seu recebimento;
- 9.9. Cientificar o órgão de representação judicial do Município para adoção das medidas cabíveis quando do descumprimento das obrigações pela Contratada;
- 9.10. Fiscalizar o cumprimento dos requisitos legais, quando a contratada houver se beneficiado da preferência estabelecida pelo art. 26, da Lei nº 14.133/21.
- 9.11. a reparação dos vícios verificados dentro do prazo de garantia do serviço, tendo em vista o direito assegurado à Contratante no art. 12 da Lei nº 8.078/90 (Código de Defesa do Consumidor).

10. OBRIGAÇÕES DA CONTRATADA

- 10.1. O Contratado deve cumprir todas as obrigações constantes deste Contrato e em seus anexos, assumindo como exclusivamente seus os riscos e as despesas decorrentes da boa e perfeita execução do objeto, observando, ainda, as obrigações a seguir dispostas:
 - 10.1.1. Entregar o objeto acompanhado do manual do usuário, com uma versão em português, e da relação da rede de assistência técnica autorizada, conforme o caso;
 - 10.1.2. responsabilizar-se pelos vícios e danos decorrentes do objeto, de acordo com os artigos 12, 13 e 17 a 27, do Código de Defesa do Consumidor (Lei nº 8.078, de 1990);
 - 10.1.3. comunicar ao Contratante, no prazo máximo de 24 (vinte e quatro) horas que antecede a data da entrega, os motivos que impossibilitem o cumprimento do prazo previsto, com a devida comprovação;
 - 10.1.4. Atender às determinações regulares emitidas pelo fiscal ou gestor do contrato ou autoridade superior (art. 137, II) e prestar todo esclarecimento ou informação por eles solicitados;
 - 10.1.5. Reparar, corrigir, remover, reconstruir ou substituir, às suas expensas, no total ou em parte, no prazo fixado pelo fiscal do contrato, os bens nos quais se verificarem vícios, defeitos ou incorreções resultantes da execução ou dos materiais empregados;





10.1.6. Responsabilizar-se pelos vícios e danos decorrentes da execução do objeto, bem como por todo e qualquer dano causado à Administração ou terceiros, não reduzindo essa responsabilidade a fiscalização ou o acompanhamento da execução contratual pelo Contratante, que ficará autorizado a descontar dos pagamentos devidos ou da garantia, caso exigida, o valor correspondente aos danos sofridos;

10.1.7. Quando não for possível a verificação da regularidade nos sítios eletrônicos oficiais, a empresa contratada deverá entregar ao setor responsável pela fiscalização do contrato, junto com a Nota Fiscal para fins de pagamento, os seguintes documentos: 1) prova de regularidade relativa à Seguridade Social; 2) certidão conjunta relativa aos tributos federais e à Dívida Ativa da União; 3) certidões que comprovem a regularidade perante a Fazenda Estadual e Municipal do domicílio ou sede do contratado; 4) Certidão de Regularidade do FGTS – CRF; e 5) Certidão Negativa de Débitos Trabalhistas – CNDT;

10.1.8. Responsabilizar-se pelo cumprimento das obrigações previstas em Acordo, Convenção, Dissídio Coletivo de Trabalho ou equivalentes das categorias abrangidas pelo contrato, por todas as obrigações trabalhistas, sociais, previdenciárias, tributárias e as demais previstas em legislação específica, cuja inadimplência não transfere a responsabilidade ao Contratante;

10.1.9. Comunicar ao Fiscal do contrato, no prazo de 24 (vinte e quatro) horas, qualquer ocorrência anormal ou acidente que se verifique no local da execução do objeto contratual.

10.1.10. Paralisar, por determinação do Contratante, qualquer atividade que não esteja sendo executada de acordo com a boa técnica ou que ponha em risco a segurança de pessoas ou bens de terceiros.

10.1.11. Manter durante toda a vigência do contrato, em compatibilidade com as obrigações assumidas, todas as condições exigidas para habilitação na licitação, ou para qualificação, na contratação direta;

10.1.12. Cumprir, durante todo o período de execução do contrato, a reserva de cargos prevista em lei para pessoa com deficiência, para reabilitado da Previdência Social ou para aprendiz, bem como as reservas de cargos previstas na legislação (art. 116 da Lei 14.133/21), conforme exigido na legislação pertinente;

10.1.13. Comprovar a reserva de cargos a que se refere a cláusula acima, no prazo fixado pelo fiscal do contrato, com a indicação dos empregados que preencheram as referidas vagas (art. 116, parágrafo único);

10.1.14. Guardar sigilo sobre todas as informações obtidas em decorrência do cumprimento do contrato;

10.1.15. Arcar com o ônus decorrente de eventual equívoco no dimensionamento dos quantitativos de sua proposta, inclusive quanto aos custos variáveis decorrentes de fatores futuros e incertos, devendo complementá-los, caso o previsto inicialmente em sua proposta não seja satisfatório para o atendimento do objeto da contratação, exceto quando ocorrer algum dos eventos arrolados no art. 124, II, d, da Lei nº 14.133, de 2021.

10.1.16. Cumprir, além dos postulados legais vigentes de âmbito federal, estadual ou municipal, as normas de segurança do Contratante;

10.1.17. Alocar os empregados necessários, com habilitação e conhecimento adequados, ao perfeito cumprimento das cláusulas deste contrato, fornecendo os materiais, equipamentos, ferramentas e utensílios demandados, cuja quantidade, qualidade e tecnologia deverão atender às recomendações de boa técnica e a legislação de regência;

10.1.18. Orientar e treinar seus empregados sobre os deveres previstos na Lei nº 13.709, de 14 de agosto de 2018, adotando medidas eficazes para proteção de dados pessoais a que tenha acesso por força da execução deste contrato;

10.1.19. Conduzir os trabalhos com estrita observância às normas da legislação pertinente, cumprindo as determinações dos Poderes Públicos, mantendo sempre limpo o local dos serviços e nas melhores condições de segurança, higiene e disciplina.

10.1.20. Submeter previamente, por escrito, ao Contratante, para análise e aprovação, quaisquer mudanças nos métodos executivos que fujam às especificações do memorial descritivo ou instrumento congêneres.





10.1.21. Não permitir a utilização de qualquer trabalho do menor de dezesseis anos, exceto na condição de aprendiz para os maiores de quatorze anos, nem permitir a utilização do trabalho do menor de dezesseis anos em trabalho noturno, perigoso ou insalubre.

11. DO CONTROLE DA EXECUÇÃO DOS CONTRATOS

11.1. O acompanhamento e a fiscalização da execução do contrato consistem na verificação da conformidade da prestação dos serviços e da alocação dos recursos necessários, de forma a assegurar o perfeito cumprimento do ajuste, devendo ser exercidos por um ou mais representantes da Contratante, especialmente designados, na forma do art. 117 da Lei 14.133/21.

11.2. O representante da Contratante deverá ter a experiência necessária para o acompanhamento e controle da execução dos serviços e do contrato.

11.3. A verificação da adequação da prestação do serviço deverá ser realizada com base nos critérios previstos neste Termo de Referência/Projeto Básico.

11.4. O representante da Contratante deverá promover o registro das ocorrências verificadas, adotando as providências necessárias ao fiel cumprimento das cláusulas contratuais, conforme o disposto nos § 1º do art. 117 da Lei 14.133/21.

11.5. O descumprimento total ou parcial das demais obrigações e responsabilidades assumidas pela Contratada ensejará a aplicação de sanções administrativas, previstas neste Termo de Referência e na legislação vigente, podendo culminar em rescisão contratual, conforme disposto no art. 137 da Lei 14.133/21.

11.6. A fiscalização de que trata esta cláusula não exclui nem reduz a responsabilidade da Contratada, inclusive perante terceiros, por qualquer irregularidade, ainda que resultante de imperfeições técnicas, vícios redibitórios, ou emprego de material inadequado ou de qualidade inferior e, na ocorrência desta, não implica em corresponsabilidade da Contratante ou de seus agentes e prepostos, de conformidade com o art. 117 da Lei 14.133/21.

12. DO RECEBIMENTO E ACEITAÇÃO DO OBJETO

12.1. Os serviços poderão ser rejeitados, no todo ou em parte, quando em desacordo com as especificações constantes neste Termo de Referência e na proposta, devendo ser corrigidos/refeitos/substituídos no prazo fixado pelo fiscal do contrato, às custas da Contratada, sem prejuízo da aplicação de penalidades.

12.2. Os serviços serão recebidos definitivamente no prazo de 10 (dez dias), contados do recebimento provisório, após a verificação da qualidade e quantidade do serviço executado e materiais empregados, com a consequente aceitação mediante termo circunstanciado.

12.3. O recebimento definitivo, ato que concretiza o ateste da execução dos serviços, será realizado pelo fiscal do contrato.

12.4. O fiscal do contrato analisará os relatórios e toda documentação apresentada pela fiscalização técnica e, caso haja irregularidades que impeçam a liquidação e o pagamento da despesa, indicará as cláusulas contratuais pertinentes, solicitando à CONTRATADA, por escrito, as respectivas correções.

12.5. O recebimento provisório ou definitivo do objeto não exclui a responsabilidade da Contratada pelos prejuízos resultantes da incorreta execução do contrato.

12.6. A emissão da Nota Fiscal/Fatura deve ser precedida do recebimento definitivo dos serviços.

13. DO REAJUSTE

13.1. Os preços contratados serão alterados, para mais ou para menos, conforme o caso, se houver, após a data da apresentação da proposta, criação, alteração ou extinção de quaisquer tributos ou encargos legais ou a superveniência de disposições legais, com comprovada repercussão sobre os preços contratados.





13.1.1. Dentro do prazo de vigência do contrato e mediante solicitação da contratada, os preços contratados poderão sofrer reajustamento após o interregno de um ano, aplicando-se o índice INCC exclusivamente para as obrigações iniciadas e concluídas após a ocorrência da anualidade. (art. 92, §§ 3º e 4º da Lei 14.133/21).

13.2. Nos reajustes subsequentes ao primeiro, o interregno mínimo de um ano será contado a partir dos efeitos financeiros do último reajuste.

13.3. No caso de atraso ou não divulgação do índice de reajustamento, o CONTRATANTE pagará à CONTRATADA a importância calculada pela última variação conhecida, liquidando a diferença correspondente tão logo seja divulgado o índice definitivo. Fica a CONTRATADA obrigada a apresentar memória de cálculo referente ao reajustamento de preços do valor remanescente, sempre que este ocorrer.

13.4. Nas aferições finais, o índice utilizado para reajuste será, obrigatoriamente, o definitivo.

13.5. Caso o índice estabelecido para reajustamento venha a ser extinto ou de qualquer forma não possa mais ser utilizado, será adotado, em substituição, o que vier a ser determinado pela legislação então em vigor.

13.6. Na ausência de previsão legal quanto ao índice substituto, as partes elegerão novo índice oficial, para reajustamento do preço do valor remanescente, por meio de termo aditivo.

13.7. O reajuste será realizado por apostilamento.

14. DAS INFRAÇÕES E SANÇÕES ADMINISTRATIVAS

14.1. A contratada está sujeita às penalidades legais, em especial aquelas arroladas na Lei nº 14.133/21.

14.2. Pela inexecução total ou parcial do objeto deste contrato, a Administração pode aplicar à CONTRATADA as seguintes sanções:

14.2.1. **Advertência por escrito**, quando do não cumprimento de quaisquer das obrigações contratuais consideradas faltas leves, assim entendidas aquelas que não acarretam prejuízos significativos para o serviço contratado;

14.2.2. **Multa de:**

14.2.2.1. 0,1% (um décimo por cento) até 0,2% (dois décimos por cento) por dia sobre o valor do contrato em caso de atraso na execução dos serviços, limitada a incidência a 15 (quinze) dias. Após o décimo quinto dia e a critério da Administração, no caso de execução com atraso, poderá ocorrer a não-aceitação do objeto, de forma a configurar, nessa hipótese, inexecução total da obrigação assumida, sem prejuízo da rescisão unilateral da avença;

14.2.2.2. 0,1% (um décimo por cento) até 10% (dez por cento) sobre o valor de contrato, em caso de atraso na execução do objeto, por período superior ao previsto no subitem acima, ou de inexecução parcial da obrigação assumida;

14.2.2.3. 0,1% (um décimo por cento) até 15% (quinze por cento) sobre o valor de contrato, em caso de inexecução total da obrigação assumida;

14.2.2.4. 0,07% (sete centésimos por cento) do valor do contrato por dia de atraso na apresentação da garantia (seja para reforço ou por ocasião de prorrogação), observado o máximo de 2% (dois por cento). O atraso superior a 25 (vinte e cinco) dias autorizará a Administração CONTRATANTE a promover a rescisão do contrato;

14.2.2.5. as penalidades de multa decorrentes de fatos diversos serão consideradas independentes entre si.

14.2.2.6. A Sanção de impedimento de licitar e contratar prevista neste subitem também é aplicável em quaisquer das hipóteses previstas como infração administrativa no subitem 19.1 deste Termo de Referência.

14.2.3. Declaração de inidoneidade para licitar ou contratar com a Administração Pública, enquanto perdurarem os motivos determinantes da punição ou até que seja promovida a reabilitação perante a própria autoridade que aplicou a penalidade, que será concedida sempre que a Contratada ressarcir a Contratante pelos prejuízos causados;





14.3. As sanções previstas nos subitens poderão ser aplicadas à CONTRATADA juntamente com as de multa, descontando-a dos pagamentos a serem efetuados.

14.4. Também ficam sujeitas às penalidades do art. 155 da Lei 14.133/21, as empresas ou profissionais que:

14.4.1. tenham sofrido condenação definitiva por praticar, por meio dolosos, fraude fiscal no recolhimento de quaisquer tributos;

14.4.2. tenham praticado atos ilícitos visando a frustrar os objetivos da licitação;

14.4.3. demonstrem não possuir idoneidade para contratar com a Administração em virtude de atos ilícitos praticados.

14.5. A aplicação de qualquer das penalidades previstas realizar-se-á em processo administrativo que assegurará o contraditório e a ampla defesa à CONTRATADA, observando-se o procedimento previsto na Lei nº 14.133/21, e subsidiariamente a Lei nº 9.784, de 1999.

14.6. As multas devidas e/ou prejuízos causados à Contratante serão deduzidos dos valores a serem pagos, ou recolhidos em favor do Município, ou deduzidos da garantia, ou ainda, quando for o caso, serão inscritos na Dívida Ativa do Município e cobrados judicialmente.

14.6.1. Caso a Contratante determine, a multa deverá ser recolhida no prazo máximo de 10 (dez) dias, a contar da data do recebimento da comunicação enviada pela autoridade competente.

14.7. Caso o valor da multa não seja suficiente para cobrir os prejuízos causados pela conduta do licitante, a União ou Entidade poderá cobrar o valor remanescente judicialmente, conforme artigo 419 do Código Civil.

14.8. A autoridade competente, na aplicação das sanções, levará em consideração a gravidade da conduta do infrator, o caráter educativo da pena, bem como o dano causado à Administração, observado o princípio da proporcionalidade.

14.9. Se, durante o processo de aplicação de penalidade, se houver indícios de prática de infração administrativa tipificada pela Lei nº 12.846, de 1º de agosto de 2013, como ato lesivo à administração pública nacional ou estrangeira, cópias do processo administrativo necessárias à apuração da responsabilidade da empresa deverão ser remetidas à autoridade competente, com despacho fundamentado, para ciência e decisão sobre a eventual instauração de investigação preliminar ou Processo Administrativo de Responsabilização - PAR.

14.10. A apuração e o julgamento das demais infrações administrativas não consideradas como ato lesivo à Administração Pública nacional ou estrangeira nos termos da Lei nº 12.846, de 1º de agosto de 2013, seguirão seu rito normal na unidade administrativa.

14.11. O processamento do PAR não interfere no seguimento regular dos processos administrativos específicos para apuração da ocorrência de danos e prejuízos à Administração Pública Municipal resultantes de ato lesivo cometido por pessoa jurídica, com ou sem a participação de agente público.

14.12. As penalidades serão obrigatoriamente registradas CEIS, CADICON.

15. DISPOSIÇÕES GERAIS

16. DISPOSIÇÕES GERAIS

15.1. **Do aviso de Dispensa de Licitação:** O presente caso é de Dispensa de Licitação, conforme art. 75, inciso II, §3º, da lei n. 14.133/21, onde as contratações de que trata o II do caput do artigo serão preferencialmente precedidas de divulgação de aviso em sítio eletrônico oficial, pelo prazo mínimo de 3 (três) dias úteis, com a especificação do objeto pretendido e com a manifestação de interesse da Administração em obter propostas adicionais de eventuais interessados, devendo ser selecionada a proposta mais vantajosa.

15.2. São anexos deste Termo de Referência:

a) ANEXO I: Documentação da Empresa a ser contratada acompanhado da declaração que o fornecedor escolhido para a contratação de pequeno valor é Microempresa/ Empresa de Pequeno Porte (ME/EPP);





PREFEITURA DE
MUCAMBO
NOVAS IDÉIAS, NOVAS CONQUISTAS



b) ANEXO II: Minuta de Contrato

(88) 3654-1133

prefeituramucambo@gmail.com

www.mucambo.ce.gov.br



R. Const. Gonçalves Vidal, S/N
Centro CEP: 62.170-000
Mucambo - CE



CNPJ: 07.733.793/0001-05



ANEXO I.1 - DOCUMENTAÇÃO

HABILITAÇÃO JURÍDICA:

I) No caso de empresário individual: inscrição no Registro Público de Empresas Mercantis, a cargo da Junta Comercial da respectiva sede; Em se tratando de microempreendedor individual – MEI: Certificado da Condição de Microempreendedor Individual - CCMEI, cuja aceitação ficará condicionada à verificação da autenticidade no sítio www.portaldoempreendedor.gov.br; Ato constitutivo, estatuto ou contrato social em vigor, devidamente registrado, em se tratando de sociedade comercial; inclusive com as alterações contratuais, se houver ou da consolidação; Inscrição do ato constitutivo, na hipótese de sociedade civil; Documentos comprobatórios da eleição de seus administradores, no caso de sociedade por ações; Prova da diretoria em exercício, na hipótese de sociedade civil; Decreto de autorização, em sendo o caso de empresa ou sociedade estrangeira em funcionamento no país.

II) CÓPIA DE DOCUMENTO OFICIAL COM FOTO E CPF, de Sócio-Administrador ou do titular da empresa, ou presidente da cooperativa, conforme o caso;

REGULARIDADE FISCAL

I) Prova de inscrição no Cadastro Nacional de Pessoas Jurídicas (CNPJ);

II) Prova de inscrição no cadastro de contribuintes municipal ou estadual, se houver, relativo ao domicílio ou sede do licitante, pertinente ao seu ramo de atividade e compatível com o objeto contratual;

III) Prova de regularidade para com a Fazenda Federal, Estadual e Municipal do domicílio ou sede do licitante.

IV) A comprovação de regularidade para com a **Fazenda Federal** deverá ser feita através da Certidão de regularidade de Débitos relativos a Créditos Tributários Federais e à Dívida Ativa da União (CND), emitidas pela Receita Federal do Brasil na forma da Portaria Conjunta RFB/PGFN nº 1.751, de 2 de outubro de 2014;

V) A comprovação de regularidade para com a **Fazenda Estadual** deverá ser feita através de Certidão Consolidada Negativa de Débitos inscritos na Dívida Ativa Estadual;

VI) A comprovação de regularidade para com a **Fazenda Municipal** deverá ser feita através de Certidão Consolidada Negativa de Débitos inscritos na Dívida Ativa Municipal.

VII). Prova de situação regular perante o Fundo de Garantia por Tempo de Serviço – FGTS, através de Certificado de Regularidade de Situação – CRS e;

VIII). Prova de situação regular perante a Justiça do Trabalho, através da Certidão Negativa de Débitos Trabalhistas – CNDT, conforme Lei 12.440/2011.

QUALIFICAÇÃO TÉCNICO-PROFISSIONAL E TÉCNICO-OPERACIONAL

I) a) Prova de inscrição ou registro do licitante, junto ao conselho profissional competente, conforme o caso, da localidade da sede do licitante, em plena validade (CRC e/ou OAB);

II) b) Comprovação de aptidão para execução de serviço de complexidade tecnológica e operacional equivalente ou superior com o objeto desta contratação, ou com o item pertinente, por meio da apresentação de certidões ou atestados, emitidos por pessoas jurídicas de direito público ou privado, ou regularmente emitido(s) pelo conselho profissional competente, quando for o caso.

QUALIFICAÇÃO ECONOMICO-FINANCEIRO





PREFEITURA DE
MUCAMBO
NOVAS IDÉIAS, NOVAS CONQUISTAS



I) Balanço patrimonial e demonstrações contábeis (DRE) dos últimos dois exercícios sociais exigíveis, já exigíveis e apresentados na forma da lei, devidamente registrado na junta comercial da sede da licitante, acompanhado dos termos de abertura e de encerramento do Livro Diário - estes termos devidamente registrados na Junta Comercial.

II) Certidão negativa de falência, recuperação judicial ou extrajudicial, expedida pelo distribuidor da sede da pessoa jurídica, ou de execução patrimonial.

DECLARAÇÃO

I) IX – Declaração da Licitante em papel timbrado e assinado pelo representante legal, informando que cumpre a proibição prevista no inciso XXXIII do art. 7º da Constituição Federal. – ou seja, de que **não utiliza trabalho de menor de dezoito anos em atividades noturnas**, perigosas ou insalubres, e de trabalho de menor de quatorze anos, salvo na condição de aprendiz, em papel da própria empresa, contendo o carimbo ou impresso identificador do CNPJ/MF da firma proponente, assinadas por pessoa legalmente habilitada e que seja possível. Identificar quem assinou.

II) Declaração de que cumpre as exigências de reserva de cargos para pessoa com deficiência e para reabilitado da Previdência Social, previstas no art. 93 da Lei nº 8.213/1991.





ANEXO LII - TERMO DE CONTRATO – CONTRATAÇÃO DIRETA (LEI Nº 14.133/21)

CONTRATO ADMINISTRATIVO Nº/....., QUE FAZEM ENTRE SI O MUNICÍPIO, POR INTERMÉDIO DO (A) E A EMPRESA

O MUNICÍPIO DE MUCAMBO, Inscrito no CNPJ Nº 07.733.793/0001-05, com sede à Rua Construtor Gonçalves Vidal, S/N, Mucambo-CE, neste ato representado(a) pelo(a) (cargo e nome), nomeado(a) pela Portaria nº, de de de 20..., doravante denominado **CONTRATANTE**, e o(a) inscrito(a) no CNPJ/MF sob o nº, sediado(a) na, em doravante designado **CONTRATADO**, neste ato representada por (nome e função no contratado), conforme atos constitutivos da empresa OU procuração apresentada nos autos, tendo em vista o que consta no Processo nº e em observância às disposições da Lei nº 14.133, de 2021 e do Decreto Municipal nº, resolvem celebrar o presente Termo de Contrato, decorrente da Dispensa de Licitação n. .../..., mediante as cláusulas e condições a seguir enunciadas.

1. CLÁUSULA PRIMEIRA – OBJETO

1.1. O objeto do presente instrumento é a contratação de **CONTRATAÇÃO DE EMPRESA RESPONSÁVEL PELA GESTÃO TRIBUTÁRIA DO MUNICÍPIO ATRAVÉS DE: LOCAÇÃO DOS SISTEMAS EM AMBIENTE WEB ABAIXO RELACIONADOS, ESPECÍFICO PARA GESTÃO PÚBLICA MUNICIPAL, COM INSTALAÇÃO, IMPLANTAÇÃO E TREINAMENTO DOS FUNCIONÁRIOS, JÁ INCLUSAS ALTERAÇÕES LEGAIS E MANUTENÇÕES CORRETIVAS SE HOVEREM, INCLUINDO A MIGRAÇÃO DE TODOS OS DADOS DOS SISTEMAS ORA EM USO**, nas condições estabelecidas no Termo de Referência.

1.2. Objeto da contratação:

ITEM	ESPECIFICAÇÃO	UND	QTDE	VALOR UNITÁRIO	VALOR TOTAL
1					

1.3. São anexos a este instrumento e vinculam esta contratação, independentemente de transcrição:

- 1.3.1. O Termo de Referência que embasou a contratação;
- 1.3.2. O Edital de Licitação, a Autorização de Contratação Direta e/ou o Aviso de Dispensa Eletrônica, caso existentes;
- 1.3.3. A Proposta do Contratado; e
- 1.3.4. Eventuais anexos dos documentos supracitados.

2. CLÁUSULA SEGUNDA – VIGÊNCIA E PRORROGAÇÃO

2.1. O prazo de vigência da contratação é de contados do(a), prorrogável na forma dos artigos 106 e 107 da Lei nº 14.133/2021.

2.1.1. A prorrogação de que trata este item é condicionada ao ateste, pela autoridade competente, de que as condições e os preços permanecem vantajosos para a Administração, permitida a negociação com o contratado.





3. CLÁUSULA TERCEIRA – MODELOS DE EXECUÇÃO E GESTÃO CONTRATUAIS

3.1. O regime de execução contratual, o modelo de gestão, assim como os prazos e condições de conclusão, entrega, observação e recebimento definitivo constam no Termo de Referência, anexo a este Contrato.

4. CLÁUSULA QUARTA - SUBCONTRATAÇÃO

4.1. Não será admitida a subcontratação do objeto contratual.

5. CLÁUSULA QUINTA – PAGAMENTO

5.1. PREÇO

5.1.1. O valor total da contratação é de R\$...... (.....)

5.1.2. No valor acima estão incluídas todas as despesas ordinárias diretas e indiretas decorrentes da execução do objeto, inclusive tributos e/ou impostos, encargos sociais, trabalhistas, previdenciários, fiscais e comerciais incidentes, taxa de administração, frete, seguro e outros necessários ao cumprimento integral do objeto da contratação.

5.1.3. O valor acima é meramente estimativo, de forma que os pagamentos devidos ao contratado dependerão dos quantitativos de fornecimento e serviços efetivamente prestados.

5.2. FORMA DE PAGAMENTO

5.2.1. O pagamento será realizado através de ordem bancária, para crédito em banco, agência e conta corrente indicados pelo contratado.

5.2.2. Será considerada data do pagamento o dia em que constar como emitida a ordem bancária para pagamento.

5.2.3. Justificamos a não adoção do Cartão de Pagamento previsto no art. 75, § 4º, da Lei nº 14.133/21, como meio preferencial para pagamento, haja vista a ausência de regulamentação municipal sobre a matéria, e pela ausência de operacionalização de tal sistemática pelas instituições financeiras legalmente estabelecidas na sede do município.

5.3. PRAZO DE PAGAMENTO

5.3.1. O pagamento será efetuado no prazo máximo de até (....) dias, contados do recebimento da Nota Fiscal/Fatura.

5.3.2. Considera-se ocorrido o recebimento da nota fiscal ou fatura quando o órgão contratante atestar a execução do objeto do contrato.

5.3.3. No caso de atraso pelo Contratante, os valores devidos ao contratado serão atualizados monetariamente entre o termo final do prazo de pagamento até a data de sua efetiva realização, mediante aplicação do índice IPCA-E de correção monetária.

5.4. CONDIÇÕES DE PAGAMENTO

5.4.1. A emissão da Nota Fiscal/Fatura será precedida do recebimento definitivo do objeto da contratação, conforme disposto neste instrumento e/ou no Termo de Referência.

5.4.2. Quando houver glosa parcial do objeto, o contratante deverá comunicar a empresa para que emita a nota fiscal ou fatura com o valor exato dimensionado.

5.4.3. O setor competente para proceder o pagamento deve verificar se a Nota Fiscal ou Fatura apresentada expressa os elementos necessários e essenciais do documento, tais como:

a) o prazo de validade;





- b) a data da emissão;
- c) os dados do contrato e do órgão contratante;
- d) o período respectivo de execução do contrato;
- e) o valor a pagar; e
- f) eventual destaque do valor de retenções tributárias cabíveis.

5.4.4. Havendo erro na apresentação da Nota Fiscal/Fatura, ou circunstância que impeça a liquidação da despesa, o pagamento ficará sobrestado até que o contratado providencie as medidas saneadoras. Nesta hipótese, o prazo para pagamento iniciar-se-á após a comprovação da regularização da situação, não acarretando qualquer ônus para o contratante;

5.4.5. A Nota Fiscal ou Fatura deverá ser obrigatoriamente acompanhada da comprovação da regularidade fiscal, constatada por meio de consulta aos sítios eletrônicos oficiais ou à documentação mencionada no art. 68 da Lei nº 14.133/2021.

5.4.6. Previamente à emissão de nota de empenho e a cada pagamento, a Administração deverá realizar consulta aos sítios eletrônicos oficiais para: a) verificar a manutenção das condições de habilitação exigidas no edital; b) identificar possível razão que impeça a participação em licitação, no âmbito do órgão ou entidade, proibição de contratar com o Poder Público, bem como ocorrências impeditivas indiretas.

5.4.7. Constatando-se, junto aos sítios eletrônicos oficiais, a situação de irregularidade do contratado, será providenciada sua notificação, por escrito, para que, no prazo de 5 (cinco) dias úteis, regularize sua situação ou, no mesmo prazo, apresente sua defesa. O prazo poderá ser prorrogado uma vez, por igual período, a critério do contratante.

5.4.8. Não havendo regularização ou sendo a defesa considerada improcedente, o contratante deverá comunicar aos órgãos responsáveis pela fiscalização da regularidade fiscal quanto à inadimplência do contratado, bem como quanto à existência de pagamento a ser efetuado, para que sejam acionados os meios pertinentes e necessários para garantir o recebimento de seus créditos.

5.4.9. Persistindo a irregularidade, o contratante deverá adotar as medidas necessárias à rescisão contratual nos autos do processo administrativo correspondente, assegurada ao contratado a ampla defesa.

5.4.10. Havendo a efetiva execução do objeto, os pagamentos serão realizados normalmente, até que se decida pela rescisão do contrato, caso o contratado não regularize sua situação junto aos sítios eletrônicos oficiais.

5.4.11. Quando do pagamento, será efetuada a retenção tributária prevista na legislação aplicável.

5.4.11.1. Independentemente do percentual de tributo inserido na planilha, no pagamento serão retidos na fonte os percentuais estabelecidos na legislação vigente.

5.4.12. O contratado regularmente optante pelo Simples Nacional, nos termos da Lei Complementar nº 123, de 2006, não sofrerá a retenção tributária quanto aos impostos e contribuições abrangidos por aquele regime. No entanto, o pagamento ficará condicionado à apresentação de comprovação, por meio de documento oficial, de que faz jus ao tratamento tributário favorecido previsto na referida Lei Complementar.

6. CLÁUSULA SEXTA - REAJUSTE

6.1. Os preços inicialmente contratados são fixos e irrevogáveis no prazo de um ano contado da data do orçamento estimado, em __/__/__ (DD/MM/AAAA).

6.2. Após o interregno de um ano, e independentemente de pedido do Contratado, os preços iniciais serão reajustados, mediante a aplicação, pelo Contratante, do Índice Geral de Preços – Mercado (IGP-M) exclusivamente para as obrigações iniciadas e concluídas após a ocorrência da anualidade

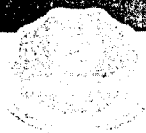



- 6.3. Nos reajustes subsequentes ao primeiro, o interregno mínimo de um ano será contado a partir dos efeitos financeiros do último reajuste.
- 6.4. No caso de atraso ou não divulgação do(s) índice (s) de reajustamento, o Contratante pagará ao Contratado a importância calculada pela última variação conhecida, liquidando a diferença correspondente tão logo seja(m) divulgado(s) o(s) índice(s) definitivo(s).
- 6.5. Nas aferições finais, o(s) índice(s) utilizado(s) para reajuste será(ão), obrigatoriamente, o(s) definitivo(s).
- 6.6. Caso o(s) índice(s) estabelecido(s) para reajustamento venha(m) a ser extinto(s) ou de qualquer forma não possa(m) mais ser utilizado(s), será(ão) adotado(s), em substituição, o(s) que vier(em) a ser determinado(s) pela legislação então em vigor.
- 6.7. Na ausência de previsão legal quanto ao índice substituto, as partes elegerão novo índice oficial, para reajustamento do preço do valor remanescente, por meio de termo aditivo.
- 6.8. O reajuste será realizado por apostilamento.

7. CLÁUSULA SÉTIMA - OBRIGAÇÕES DO CONTRATANTE

7.1. São obrigações do Contratante:

- 7.1.1. Exigir o cumprimento de todas as obrigações assumidas pelo Contratado, de acordo com o contrato e seus anexos;
- 7.1.2. Receber o objeto no prazo e condições estabelecidas no Termo de Referência;
- 7.1.3. Notificar o Contratado, por escrito, sobre vícios, defeitos ou incorreções verificadas no objeto fornecido, para que seja por ele substituído, reparado ou corrigido, no total ou em parte, às suas expensas;
- 7.1.4. Acompanhar e fiscalizar a execução do contrato e o cumprimento das obrigações pelo Contratado;
- 7.1.5. Efetuar o pagamento ao Contratado do valor correspondente ao fornecimento do objeto, no prazo, forma e condições estabelecidos no presente Contrato;
- 7.1.6. Aplicar ao Contratado sanções motivadas pela inexecução total ou parcial do Contrato;
- 7.1.7. Cientificar o órgão de representação judicial do órgão para adoção das medidas cabíveis quando do descumprimento de obrigações pelo Contratado;
- 7.1.8. Explicitamente emitir decisão sobre todas as solicitações e reclamações relacionadas à execução do presente Contrato, ressalvados os requerimentos manifestamente impertinentes, meramente protelatórios ou de nenhum interesse para a boa execução do ajuste.
- 7.1.8.1. Concluída a instrução do requerimento, a Administração terá o prazo de 30 (trinta) dias para decidir, admitida a prorrogação motivada por igual período.
- 7.1.9. Notificar os emitentes das garantias quanto ao início de processo administrativo para apuração de descumprimento de cláusulas contratuais.
- 7.1.10. Comunicar o Contratado na hipótese de posterior alteração do projeto pelo Contratante, no caso do art. 93, §2º, da Lei nº 14.133/21.
- 7.2. A Administração não responderá por quaisquer compromissos assumidos pelo Contratado com terceiros, ainda que vinculados à execução do contrato, bem como por qualquer dano causado a terceiros em decorrência de ato do Contratado, de seus empregados, prepostos ou subordinados.





8. CLÁUSULA OITAVA - OBRIGAÇÕES DO CONTRATADO

8.1. O Contratado deve cumprir todas as obrigações constantes deste Contrato, em seus anexos, assumindo como exclusivamente seus os riscos e as despesas decorrentes da boa e perfeita execução do objeto, observando, ainda, as obrigações a seguir dispostas:

8.1.1. manter preposto aceito pela Administração no local da entrega ou da prestação dos serviços para representá-lo na execução do contrato.

8.1.1.1. A indicação ou a manutenção do preposto da empresa poderá ser recusada pelo órgão ou entidade, desde que devidamente justificada, devendo a empresa designar outro para o exercício da atividade.

8.1.2. Atender às determinações regulares emitidas pelo fiscal do contrato ou autoridade superior (art. 137, II);

8.1.3. Alocar os empregados necessários, com habilitação e conhecimento adequados, ao perfeito cumprimento das cláusulas deste contrato, fornecendo os materiais, equipamentos, ferramentas e utensílios demandados, cuja quantidade, qualidade e tecnologia deverão atender às recomendações de boa técnica e a legislação de gênica;

8.1.4. Reparar, corrigir, remover, reconstruir ou substituir, às suas expensas, no total ou em parte, no prazo fixado pelo fiscal do contrato, os serviços/produtos nos quais se verificarem vícios, defeitos ou incorreções resultantes da execução ou dos materiais empregados;

8.1.5. Responsabilizar-se pelos vícios e danos decorrentes da execução do objeto, bem como por todo e qualquer dano causado à Administração ou terceiros, não reduzindo essa responsabilidade a fiscalização ou o acompanhamento da execução contratual pelo Contratante, que ficará autorizado a descontar dos pagamentos devidos ou da garantia, caso exigida no edital, o valor correspondente aos danos sofridos;

8.1.6. Não contratar, durante a vigência do contrato, cônjuge, companheiro ou parente em linha reta, colateral ou por afinidade, até o terceiro grau, de dirigente do contratante ou do Fiscal ou Gestor do contrato, nos termos do artigo 48, parágrafo único, da Lei nº 14.133, de 2021;

8.1.7. Quando não for possível a verificação da regularidade junto aos sítios eletrônicos oficiais, a empresa contratada deverá entregar ao setor responsável pela fiscalização do contrato, os seguintes documentos: 1) prova de regularidade relativa à Seguridade Social; 2) certidão conjunta relativa aos tributos federais e à Dívida Ativa da União; 3) certidões que comprovem a regularidade perante a Fazenda Municipal ou Distrital do domicílio ou sede do contratado; 4) Certidão de Regularidade do FGTS – CRF; e 5) Certidão Negativa de Débitos Trabalhistas – CNDT;

8.1.8. Responsabilizar-se pelo cumprimento das obrigações previstas em Acordo, Convenção, Dissídio Coletivo de Trabalho ou equivalentes das categorias abrangidas pelo contrato, por todas as obrigações trabalhistas, sociais, previdenciárias, tributárias e as demais previstas em legislação específica, cuja inadimplência não transfere a responsabilidade ao Contratante;

8.1.9. Comunicar ao Fiscal do contrato, no prazo de 24 (vinte e quatro) horas, qualquer ocorrência anormal ou acidente que se verifique.

8.1.10. Prestar todo esclarecimento ou informação solicitada pelo Contratante ou por seus prepostos, garantindo-lhes o acesso, a qualquer tempo, ao local dos trabalhos, bem como aos documentos relativos à execução do empreendimento.

8.1.11. Paralisar, por determinação do Contratante, qualquer atividade que não esteja sendo executada de acordo com a boa técnica ou que ponha em risco a segurança de pessoas ou bens de terceiros.





- 8.1.12. Promover a guarda, manutenção e vigilância de materiais, ferramentas, e tudo o que for necessário à execução do objeto, durante a vigência do contrato.
- 8.1.13. Conduzir os trabalhos com estrita observância às normas da legislação pertinente, cumprindo as determinações dos Poderes Públicos, mantendo sempre limpo o local dos serviços e nas melhores condições de segurança, higiene e disciplina.
- 8.1.14. Submeter previamente, por escrito, ao Contratante, para análise e aprovação, quaisquer mudanças nos métodos executivos que fujam às especificações do memorial descritivo ou instrumento congênere.
- 8.1.15. Não permitir a utilização de qualquer trabalho do menor de dezesseis anos, exceto na condição de aprendiz para os maiores de quatorze anos, nem permitir a utilização do trabalho do menor de dezoito anos em trabalho noturno, perigoso ou insalubre;
- 8.1.16. Manter durante toda a vigência do contrato, em compatibilidade com as obrigações assumidas, todas as condições exigidas para habilitação na licitação, ou para qualificação, na contratação direta;
- 8.1.17. Cumprir, durante todo o período de execução do contrato, a reserva de cargos prevista em lei para pessoa com deficiência, para reabilitado da Previdência Social ou para aprendiz, bem como as reservas de cargos previstas na legislação (art. 116);
- 8.1.18. Comprovar a reserva de cargos a que se refere a cláusula acima, no prazo fixado pelo fiscal do contrato, com a indicação dos empregados que preencheram as referidas vagas (art. 116, parágrafo único);
- 8.1.19. Guardar sigilo sobre todas as informações obtidas em decorrência do cumprimento do contrato;
- 8.1.20. Arcar com o ônus decorrente de eventual equívoco no dimensionamento dos quantitativos de sua proposta, inclusive quanto aos custos variáveis decorrentes de fatores futuros e incertos, devendo complementá-los, caso o previsto inicialmente em sua proposta não seja satisfatório para o atendimento do objeto da contratação, exceto quando ocorrer algum dos eventos arrolados no art. 124, II, d, da Lei nº 14.133, de 2021.
- 8.1.21. Cumprir, além dos postulados legais vigentes de âmbito federal, estadual ou municipal, as normas de segurança do Contratante;

9. CLÁUSULA NONA- OBRIGAÇÕES PERTINENTES À LGPD

- 9.1 As partes deverão cumprir a Lei nº 13.709, de 14 de agosto de 2018 (LGPD), quanto a todos os dados pessoais a que tenham acesso em razão do certame ou do contrato administrativo que eventualmente venha a ser firmado, a partir da apresentação da proposta no procedimento de contratação, independentemente de declaração ou de aceitação expressa.
- 9.2 Os dados obtidos somente poderão ser utilizados para as finalidades que justificaram seu acesso e de acordo com a boa-fé e com os princípios do art. 6º da LGPD.
- 9.3 É vedado o compartilhamento com terceiros dos dados obtidos fora das hipóteses permitidas em Lei.
- 9.4 A Administração deverá ser informada no prazo de 5 (cinco) dias úteis sobre todos os contratos de suboperação firmados ou que venham a ser celebrados pelo Contratado.
- 9.5 Terminado o tratamento dos dados nos termos do art. 15 da LGPD, é dever do contratado eliminá-los, com exceção das hipóteses do art. 16 da LGPD, incluindo aquelas em que houver necessidade de guarda de documentação para fins de comprovação do cumprimento de obrigações legais ou contratuais e somente enquanto não prescritas essas obrigações.





- 9.6 É dever do contratado orientar e treinar seus empregados sobre os deveres, responsabilidades decorrentes da LGPD.
- 9.7 O Contratado deverá exigir de suboperadores e subcontratados o cumprimento dos deveres da presente cláusula, permanecendo integralmente responsável por garantir sua observância.
- 9.8 O Contratante poderá realizar diligência para aferir o cumprimento dessa cláusula, devendo o Contratado atender prontamente eventuais pedidos de comprovação formulados.
- 9.9 O Contratado deverá prestar, no prazo fixado pelo Contratante, prorrogável justificadamente, quaisquer informações acerca dos dados pessoais para cumprimento da LGPD, inclusive quanto a eventual descarte realizado.
- 9.10 Bancos de dados formados a partir de contratos administrativos, notadamente aqueles que se proponham a armazenar dados pessoais, devem ser mantidos em ambiente virtual controlado, com registro individual rastreável de tratamentos realizados (LGPD, art. 37), com cada acesso, data, horário e registro da finalidade, para efeito de responsabilização, em caso de eventuais omissões, desvios ou abusos.
- 9.10.1 Os referidos bancos de dados devem ser desenvolvidos em formato interoperável, a fim de garantir a reutilização desses dados pela Administração nas hipóteses previstas na LGPD.
- 9.11 O contrato está sujeito a ser alterado nos procedimentos pertinentes ao tratamento de dados pessoais, quando indicado pela autoridade competente, em especial a ANPD por meio de opiniões técnicas ou recomendações, editadas na forma da LGPD.
- 9.12 Os contratos e convênios de que trata o § 1º do art. 26 da LGPD deverão ser comunicados à autoridade nacional.

10. CLÁUSULA DÉCIMA – GARANTIA DE EXECUÇÃO

- 10.1. Não haverá exigência de garantia contratual da execução.

11. CLÁUSULA DÉCIMA PRIMEIRA – INFRAÇÕES E SANÇÕES ADMINISTRATIVAS

11.1. Comete infração administrativa, nos termos da Lei nº 14.133, de 2021, o Contratado que:

- a) der causa à inexecução parcial do contrato;
- b) der causa à inexecução parcial do contrato que cause grave dano à Administração ou ao funcionamento dos serviços públicos ou ao interesse coletivo;
- c) der causa à inexecução total do contrato;
- d) deixar de entregar a documentação exigida para o certame;
- e) não manter a proposta, salvo em decorrência de fato superveniente devidamente justificado;
- f) não celebrar o contrato ou não entregar a documentação exigida para a contratação, quando convocado dentro do prazo de validade de sua proposta;
- g) ensejar o retardamento da execução ou da entrega do objeto da contratação sem motivo justificado;
- h) apresentar declaração ou documentação falsa exigida para o certame ou prestar declaração falsa durante a dispensa eletrônica ou execução do contrato;
- i) fraudar a contratação ou praticar ato fraudulento na execução do contrato;
- j) comportar-se de modo inidôneo ou cometer fraude de qualquer natureza;
- k) praticar atos ilícitos com vistas a frustrar os objetivos da contratação;





- l) praticar ato lesivo previsto no art. 5º da Lei nº 12.846, de 1º de agosto de 2013.
- 11.2. Serão aplicadas ao responsável pelas infrações administrativas acima descritas as seguintes sanções:
- i) **Advertência**, quando o Contratado der causa à inexecução parcial do contrato, sempre que não se justificar a imposição de penalidade mais grave (art. 156, §2º, da Lei);
 - ii) **Impedimento de licitar e contratar**, quando praticadas as condutas descritas nas alíneas b, c, d, e, f e g do subitem acima deste Contrato, sempre que não se justificar a imposição de penalidade mais grave (art. 156, §4º, da Lei);
 - iii) **Declaração de inidoneidade para licitar e contratar**, quando praticadas as condutas descritas nas alíneas h, i, j, k e l do subitem acima deste Contrato, bem como nas alíneas b, c, d, e, f e g, que justifiquem a imposição de penalidade mais grave (art. 156, §5º, da Lei)
 - iv) **Multa:**
 - (1) moratória de 1,0% (um por cento) por dia de atraso injustificado sobre o valor da parcela inadimplida, até o limite de 10 (dias) dias;
 - (2) moratória de 2% (dois por cento) por dia de atraso injustificado sobre o valor total do contrato, até o máximo de 10% (dez por cento) pela inobservância do prazo fixado para apresentação, suplementação ou reposição da garantia.
 - (a) O atraso superior a 30 (trinta) dias autoriza a Administração a promover a rescisão do contrato por descumprimento ou cumprimento irregular de suas cláusulas, conforme dispõe o inciso I do art. 137 da Lei n. 14.133, de 2021.
 - (3) compensatória de 10% (dez por cento) sobre o valor total do contrato, no caso de inexecução total do objeto;
- 11.3. A aplicação das sanções previstas neste Contrato não exclui, em hipótese alguma, a obrigação de reparação integral do dano causado à Contratante (art. 156, §9º)
- 11.4. Todas as sanções previstas neste Contrato poderão ser aplicadas cumulativamente com a multa (art. 156, §7º).
- 11.4.1. Antes da aplicação da multa será facultada a defesa do interessado no prazo de 15 (quinze) dias úteis, contado da data de sua intimação (art. 157)
 - 11.4.2. Se a multa aplicada e as indenizações cabíveis forem superiores ao valor do pagamento eventualmente devido pelo Contratante ao Contratado, além da perda desse valor, a diferença será descontada da garantia prestada ou será cobrada judicialmente (art. 156, §8º).
 - 11.4.3. Previamente ao encaminhamento à cobrança judicial, a multa poderá ser recolhida administrativamente no prazo máximo de 30 (trinta) dias, a contar da data do recebimento da comunicação enviada pela autoridade competente.
- 11.5. A aplicação das sanções realizar-se-á em processo administrativo que assegure o contraditório e a ampla defesa ao Contratado, observando-se o procedimento previsto no **caput** e parágrafos do art. 158 da Lei nº 14.133, de 2021, para as penalidades de impedimento de licitar e contratar e de declaração de inidoneidade para licitar ou contratar.
- 11.6. Na aplicação das sanções serão considerados (art. 156, §1º):
- a) a natureza e a gravidade da infração cometida;
 - b) as peculiaridades do caso concreto;
 - c) as circunstâncias agravantes ou atenuantes;
 - d) os danos que dela provierem para o Contratante;



- e) a implantação ou o aperfeiçoamento de programa de integridade, conforme normas e orientações dos órgãos de controle.

11.7. Os atos previstos como infrações administrativas na Lei nº 14.133, de 2021, ou em outras leis de licitações e contratos da Administração Pública que também sejam tipificados como atos lesivos na Lei nº 12.846, de 2013, serão apurados e julgados conjuntamente, nos mesmos autos, observados o rito procedimental e autoridade competente definidos na referida Lei (art. 159)

11.8. A personalidade jurídica do Contratado poderá ser desconsiderada sempre que utilizada com abuso do direito para facilitar, encobrir ou dissimular a prática dos atos ilícitos previstos neste Contrato ou para provocar confusão patrimonial, e, nesse caso, todos os efeitos das sanções aplicadas à pessoa jurídica serão estendidos aos seus administradores e sócios com poderes de administração, à pessoa jurídica sucessora ou à empresa do mesmo ramo com relação de coligação ou controle, de fato ou de direito, com o Contratado, observados, em todos os casos, o contraditório, a ampla defesa e a obrigatoriedade de análise jurídica prévia (art. 160)

11.9. O Contratante deverá, no prazo máximo 15 (quinze) dias úteis, contado da data de aplicação da sanção, informar e manter atualizados os dados relativos às sanções por ela aplicadas, para fins de publicidade no Cadastro Nacional de Empresas Inidôneas e Suspensas (Ceis) e no Cadastro Nacional de Empresas Punidas (Cnep), instituídos no âmbito do Poder Executivo Federal. (Art. 161)

11.10. As sanções de impedimento de licitar e contratar e declaração de inidoneidade para licitar ou contratar são passíveis de reabilitação na forma do art. 163 da Lei nº 14.133/21.

12. CLÁUSULA DÉCIMA SEGUNDA – DA EXTINÇÃO CONTRATUAL

12.1. O contrato se extingue quando vencido o prazo nele estipulado, independentemente de terem sido cumpridas ou não as obrigações de ambas as partes contraentes.

12.1.1. O contrato pode ser extinto antes do prazo nele fixado, sem ônus para o Contratante, quando esta não dispuser de créditos orçamentários para sua continuidade ou quando entender que o contrato não mais lhe oferece vantagem.

12.1.2. A extinção nesta hipótese ocorrerá na próxima data de aniversário do contrato, desde que haja a notificação do contratado pelo contratante nesse sentido com pelo menos 2 (dois) meses de antecedência desse dia.

12.1.3. Caso a notificação da não-continuidade do contrato de que trata este subitem ocorra com menos de 2 (dois) meses da data de aniversário, a extinção contratual ocorrerá após 2 (dois) meses da data da comunicação.

12.2. O contrato pode ser extinto antes de cumpridas as obrigações nele estipuladas, ou antes do prazo nele fixado, por algum dos motivos previstos no artigo 137 da NLLC, bem como amigavelmente, assegurados o contraditório e a ampla defesa.

12.2.1. Nesta hipótese, aplicam-se também os artigos 138 e 139 da mesma Lei.

12.2.2. A alteração social ou modificação da finalidade ou da estrutura da empresa não ensejará rescisão se não restringir sua capacidade de concluir o contrato.

12.2.2.1. Se a operação implicar mudança da pessoa jurídica contratada, deverá ser formalizado termo aditivo para alteração subjetiva.

12.3. O termo de rescisão, sempre que possível, será precedido:

12.3.1. Balanço dos eventos contratuais já cumpridos ou parcialmente cumpridos;

12.3.2. Relação dos pagamentos já efetuados e ainda devidos;

12.3.3. Indenizações e multas.





13. CLÁUSULA DÉCIMA TERCEIRA – DOTAÇÃO ORÇAMENTÁRIA

13.1. As despesas decorrentes da presente contratação correrão à conta de recursos específicos consignados no Orçamento Geral da União deste exercício, na dotação abaixo discriminada:

- I. Gestão/Unidade:
- II. Fonte de Recursos:
- III. Programa de Trabalho:
- IV. Elemento de Despesa:

13.2. A dotação relativa aos exercícios financeiros subsequentes será indicada após aprovação da Lei Orçamentária respectiva e liberação dos créditos correspondentes, mediante apostilamento. Na dotação:

14. CLÁUSULA DÉCIMA QUARTA – DOS CASOS OMISSOS

14.1. Os casos omissos serão decididos pelo CONTRATANTE, segundo as disposições contidas na Lei nº 14.133, de 2021 e demais normas federais aplicáveis e, subsidiariamente, segundo as disposições contidas na Lei nº 8.078, de 1990 – Código de Defesa do Consumidor – e normas e princípios gerais dos contratos.

15. CLÁUSULA DÉCIMA QUINTA – ALTERAÇÕES

15.1. Eventuais alterações contratuais reger-se-ão pela disciplina dos arts. 124 e seguintes da Lei nº 14.133, de 2021.

15.2. O CONTRATADO é obrigada a aceitar, nas mesmas condições contratuais, os acréscimos ou supressões que se fizerem necessários, até o limite de 25% (vinte e cinco por cento) do valor inicial atualizado do contrato.

15.3. As supressões resultantes de acordo celebrado entre as partes contratantes poderão exceder o limite de 25% (vinte e cinco por cento) do valor inicial atualizado do termo de contrato.

15.4. Registros que não caracterizam alteração do contrato podem ser realizados por simples apostila, dispensada a celebração de termo aditivo, na forma do art. 136 da Lei nº 14.133, de 2021.

16. CLÁUSULA DÉCIMA SEXTA – PUBLICAÇÃO

16.1. Incumbirá à CONTRATANTE providenciar a publicação deste instrumento nos termos e condições previstas na Lei nº 14.133/21.

17. CLÁUSULA DÉCIMA SÉTIMA – FORO

17.1. É eleito o Foro da Comarca de Mucambo para dirimir os litígios que decorrerem da execução deste Termo de Contrato que não possam ser compostos pela conciliação, conforme art. 92, §1º da Lei nº 14.133/21.

Mucambo/CE, de de 20....

CONTRATANTE:

SECRETARIA MUNICIPAL DE _____
CNPJ/MF sob o nº _____
Sr(a). _____

CONTRATADA:

EMPRESA _____
CNPJ/MF sob o nº _____
NOME _____





PREFEITURA DE
MUCAMBO
NOVAS IDÉIAS, NOVAS CONQUISTAS



Secretária Municipal
CPF/MF sob nº _____

Representante - CPF/MF sob nº _____

TESTEMUNHAS:

1. _____

CPF: _____

2- _____

CPF: _____





ANEXO II -

MINUTA DE PROPOSTA DE PREÇOS

A PREFEITURA MUNICIPAL DE _____.

Ao setor de _____

Razão Social:

CNPJ nº:

Endereço:

Fone:

Representante:

Cargo:

E-mail:

Tel:

Prezados(as) Senhores(as),

Apresentamos a V. Sas., nossa proposta para o objeto da Dispensa de Licitação nº _____, com o PREÇO GLOBAL de R\$ _____ (_____).

OBJETO:

ITEM	ESPECIFICAÇÃO	UND	QUANT. TOTAL	MÉDIA UNIT.	VALOR TOTAL
1	IMPLANTAÇÃO, CONVERSÃO DE DADOS E TREINAMENTO	SERVIÇO	1	R\$	R\$
2	SISTEMA DE GESTÃO TRIBUTARIA	MÊS	12	R\$	R\$

VALOR GLOBAL: R\$ XXXX (XXXXXXXXXXXXXXXXXXXXXXXXXX).

Prazo de Entrega: Conforme Termo de Referência.

A proposta terá validade por 60 (sessenta) dias.

_____/CE, XX de XXXXXXXXXX de 2025.

Responsável Legal